Síntesis Informativa
AMELAF
amelaf.org.mx

AMELAF
Juan de Villafranca

@amelaf
@devillafranca

Domingo 11 de octubre de 2026

I.- Información General Relevante

Inauguran Sendero Seguro en Ecatepec
Ximena Mejía / Emmanuel Rincón
(20261011), Excélsior, Primera-Nacional,PP-2,Nota Informativa
La presidenta Claudia Sheinbaum encabezó la inauguración del Sendero Seguro Pichardo Pagaza en Ecatepec, Edomex, obra que forma parte de las acciones prioritarias del Plan Integral de la Zona Oriente del Estado de México. El proyecto, ejecutado de manera coordinada entre los tres órdenes de gobierno, abarca una extensión de 1.6 kilómetros dotada con mil 220 luminarias, la intervención de más de mil 300 metros cuadrados de pintura mural, la siembra de 6 mil 270 plantas ornamentales y la plantación de 455 árboles. Durante el acto inaugural, enfatizó el rescate de las comunidades con mayor rezago de la entidad.

Morena aprueba alianzas con PT y Partido Verde
Héctor Figueroa
(20261011), Excélsior, Primera-Nacional,PP-9,Nota Informativa
En el marco del VIII Consejo Nacional Ordinario de Morena, sus más de 300 integrantes aprobaron la política de alianzas para 2027 con los partidos del Trabajo (PT) y Verde Ecologista de México (PVEM), las cuales podrán ser parciales no en todos los estados, o bajo candidatos comunes, es decir, el mismo abanderado, pero sin aparecer en la boleta como una coalición. Durante la sesión del órgano directivo, la cúpula morenista llamó a sus aliados a mantener la alianza electoral rumbo a los comicios del 6 de junio de 2027. La política de alianzas, presentada ayer por la presidenta de la Comisión Nacional de Elecciones, Citlalli Hernández, plantea construir coaliciones, candidaturas comunes y otras formas de participación conjunta con partidos afines al proyecto de la Cuarta Transformación.

Durazo: no todos los que triunfan sirven a la transformación

Fabiola Martínez / Néstor Jiménez
(20261011), La Jornada, Política,PP-3,Nota Informativa
Alfonso Durazo, presidente del Consejo Nacional de Morena, llamó a la unidad, la disciplina y la lealtad partidista durante la toma de protesta de los 17 coordinadores estatales, aspirantes a las gubernaturas de 2027. Advirtió que ganar encuestas sin trabajo de base, mediante el pago de medios para inflar el potencial electoral, no contribuye a la transformación. Reconoció que el método de encuestas puede mejorarse para garantizar que los designados conduzcan el movimiento sin desviarse de sus principios. Asimismo, defendió las alianzas con el PT y el Partido Verde, aunque afirmó que la salida de alguno de estos partidos no necesariamente significaría perder las elecciones. El Consejo Nacional también aprobó por unanimidad la política de alianzas para el proceso electoral 2026-2027.

Incautan 34 mil 353 armas en dos años

Paris Alejandro Salazar
(20261011), El Heraldo de México, El país,PP-4,Nota Informativa
En 23 meses, las Fuerzas Federales han asegurado 34 mil 353 armas en México que estaban en poder de carteles del narcotráfico y organizaciones delictivas, de ellas 20 por ciento, es decir, 6 mil 870 artefactos, se decomisaron en Sinaloa. De acuerdo con reportes oficiales del Gabinete de Seguridad del Gobierno de México, del 1 de octubre de 2024 al 31 de agosto de 2026 en el país se aseguraron un promedio de 49 armas al día, dos armas cada hora, de las cuales, en Sinaloa se incautaron diariamente nueve armas. Los tres estados con mayor aseguramiento de armas son Sinaloa con 20 por ciento, 6 mil 870 armas; Sonora 10 por ciento, 3 mil 435 armas y Baja California 6 por ciento, 2 mil 062 armas.

Suspenden actividades en cuatro estados ante el impacto de Simón

Suriel Terré
(20261011), La Crónica de Hoy, Nacional,PP-6,Nota Informativa
El huracán Simón, categoría 4, amenaza las costas del Pacífico mexicano y se prevé que toque tierra este domingo entre los municipios de La Huerta y Tomatlán, Jalisco. La Coordinación Nacional de Protección Civil pidió suspender las actividades no esenciales a partir de las 16:00 horas del sábado y exhortó a la población a resguardarse o trasladarse a refugios temporales. Se pronostican lluvias extraordinarias en Colima, torrenciales en Jalisco y Michoacán, así como fuertes vientos y oleaje de hasta ocho metros. La presidenta Claudia Sheinbaum llamó a evacuar las zonas vulnerables, mientras la Secretaría de Marina mantiene activo el Plan Marina con más de 4 mil elementos. Aeroméxico y Viva Aerobús anunciaron afectaciones y cancelaciones de vuelos hacia distintos destinos del Pacífico mexicano.

Abandonan créditos por viviendas caras

Marian Velázquez

(20261011), Reforma, Ciudad,PP-1,Nota Informativa

Los altos costos de la vivienda en la Ciudad, en contraste con el salario promedio de los trabajadores formales y la inestabilidad económica de quienes laboran en la informalidad, han propiciado el abandono de créditos hipotecarios, advirtió José María Nava, especialista en desarrollo urbano. El fenómeno, explicó, se debe en parte a la ineficacia de las políticas públicas implementadas en los últimos años y la escasez de suelo urbano. De acuerdo con el índice SHF de Precios de la Vivienda en México, durante el segundo trimestre de 2026 su precio promedio en la Capital ascendió a 4 millones 285 mil 135 pesos. En contraste, el salario base de cotización promedio de los trabajadores afiliados al IMSS en la Ciudad fue de 800.86 pesos diarios en agosto, equivalente a cerca de 24 mil 360 pesos mensuales, según datos de la Secretaría del Trabajo. Con ese nivel de ingresos, un trabajador formal tendría que destinar el equivalente a 14.7 años de salario íntegro para adquirir una vivienda en la Capital.

Ataques israelíes en Cisjordania y Gaza al cumplirse un año de tregua

AFP / AP / Europa Press

(20261011), La Jornada, Mundo,PP-16,Nota Informativa

Al cumplirse un año de la tregua pactada entre Israel y Hamas, impuesta por Estados Unidos, el ejército de Tel Aviv asesinó ayer al menos a siete palestinos en la franja de Gaza, mientras en Cisjordania reocupada colonos robaron cosechas de olivos, equipos de recolección y secuestraron a tres agricultores. La cifra de asesinados desde el inicio de la guerra genocida desatada por Tel Aviv tras los ataques de Hamas el 7 de octubre de 2023, superó 74 mil 370, de acuerdo con reportes de las autoridades sanitarias del enclave. Ayer, en decenas de ciudades del mundo tuvieron lugar marchas de apoyo al pueblo palestino convocadas por la Alianza Global por Palestina bajo la consigna "Poner fin al genocidio, defender la Tierra".

III. Notas Relevantes del Sector Farma

Birmex

Adquieren 2.5 millones de vacunas Covid por 31 mil mdp

Pedro Villa y Cana

(20261011), El Universal, Primera,PP-6,Nota Informativa

En el contrato de Birmex disponible en la plataforma Compras Mx se indica que el 6 de septiembre se hizo la adjudicación directa a Laboratorios Liomont. Se detalla que la entrega de vacunas comenzó a partir del 13 de septiembre y continúa hasta el 31 de diciembre de 2030. Birmex justificó la adjudicación directa al señalar que esta empresa garantizaba el cumplimiento del contrato. En tanto, a cinco años, la vacuna Patria aún no se encuentra disponible.

"Ya fueron resueltas las anomalías": Birmex e INM

Arturo Sánchez

(20261011), La Jornada, Política,5,Nota Informativa

Laboratorios de Biológicos y Reactivos de México (Birmex) aseguró ayer que "no existen observaciones ni recomendaciones pendientes de atención" en la auditoría que el Órgano Interno de Control (OIC) practicó a sus compras consolidadas de medicamentos, cuyos resultados dio a conocer ayer este diario. En un comunicado, la paraestatal sostuvo que desde abril de 2025 "la actual administración aportó la documentación requerida para atender cada requerimiento", y que el 29 de junio pasado el OIC emitió una resolución formal en ese sentido.

¡419.5 millones de pesos bajo sospecha! Auditoría detecta posibles daños al erario, sobreprecios y contratos irregulares en Birmex

Redacción

(20261010), Julio Astillero Online, Nacional,,Nota Informativa

Laboratorios de Biológicos y Reactivos de México (Birmex) enfrenta nuevos cuestionamientos por el manejo de recursos públicos, luego de que una fiscalización federal detectara un posible daño al erario por 419.5 millones de pesos, además de presuntas irregularidades en la compra y adjudicación de medicamentos. Los hallazgos fueron dados a conocer este sábado 10 de octubre de 2026 y se desprenden de auditorías de la Secretaría Anticorrupción y Buen Gobierno, encabezada por Raquel Buenrostro. Entre las observaciones destaca un posible pago excesivo de 65.6 millones de pesos a Farmacéuticos Maypo, relacionado con la adquisición de dos claves de medicamentos de patente, cuyo precio unitario alcanzó los 81 mil 26 pesos. Otro hallazgo fue la falta de documentación justificativa en expedientes de adquisiciones consolidadas, así como deficiencias en la información financiera de Birmex.

IMSS-Bienestar

Atenderán fallas... en IMSS Bienestar

Benito Jiménez

(20261011), Reforma, Primera,10,Nota Informativa

En medio de las protestas de trabajadores del IMSS por mejores salarios y condiciones laborales, la Presidenta Claudia Sheinbaum anunció ayer que regresaría en enero de 2027 a hospitales del Estado de México para verificar la contratación de médicos y enfermeras, la adquisición de equipo y la atención de otras carencias detectadas durante sus recorridos. Durante la inauguración de un Sendero Seguro en Ecatepec, aprovechó para informar sobre las supervisiones que realizó en unidades médicas de Hidalgo y el Estado de México, donde directivos del IMSS-Bienestar le plantearon la falta de personal, equipamiento y necesidades de infraestructura.

Anuncia la Presidenta contratación de médicos e inversión en infraestructura

Silvia Chávez, René Ramos y Nathaly González
(20261011), La Jornada, Política,9,Nota Informativa
"Lo del IMSS se va a atender", señaló ayer la presidenta Claudia Sheinbaum en Pachuca, Hidalgo, durante su segundo día de actividades en la entidad, donde encabezó un encuentro en el club del adulto mayor. Posteriormente, en el estado de México, se reunió con los directores de centros de salud y hospitales del IMSS-Bienestar de la entidad, escuchó sus planteamientos y anunció que habrá mejoras e inversiones en contratación de personal médico e infraestructura. En tres meses, dijo, regresará para revisar los avances.

IMSS

Anuncian empleados del IMSS megamarcha el 13 de octubre

Sharon Mercado
(20261011), El Universal, Primera,PP-6,Nota Informativa
Tras cinco horas de asamblea, personal médico del IMSS acordó llevar a cabo una marcha nacional el próximo martes 13 de octubre a las 15:00 horas, desde la puerta principal del Centro Médico Nacional Siglo XXI; y advirtieron que el plantón en Paseo de la Reforma continuará hasta tener respuesta a sus demandas. Exigieron que se transparenten las boletas de la consulta sobre el incremento salarial de 6.8%, la cual se llevará a cabo el miércoles 14 de octubre, por imposición del líder sindical Rafael Olivos.

Trabajadores del IMSS convocan a marcha nacional para el martes

Jessica Xantomila y Laura Poy
(20261011), La Jornada, Política,PP-9,Nota Informativa
Trabajadores inconformes del IMSS acordaron convocar a una marcha nacional el martes 13 de octubre, un día antes de consulta a las bases sindicalizadas en torno al incremento salarial, a fin de exigir un mayor incremento directo al sueldo, la destitución del secretario general del Sindicato Nacional de Trabajadores del Seguro Social (SNTSS), Rafael Olivos Hernández, así como la realización de un Congreso Nacional Extraordinario, que permita avanzar hacia la elección de una nueva dirigencia sindical. En tanto, cientos de trabajadores del IMSS protestaron ayer en la Ciudad de México, Campeche, Oaxaca y Querétaro, donde denunciaron falta de personal, de medicamentos e insumos en las clínicas y hospitales de la institución.

Zoé Robledo admite que "no todo está resuelto en el instituto"

Redacción
(20261011), La Jornada, Política,9,Nota Informativa
En el contexto de las movilizaciones de trabajadores del IMSS en la capital del país y diversos estados, su director general, Zoé Robledo, reconoció que no todos los problemas que enfrenta la institución están resueltos, pese al crecimiento en infraestructura, equipamiento y personal de los últimos años. En un videomensaje en redes sociales, admitió que "la mayor demanda por el aumento de enfermedades crónicas sigue generando saturación y desafíos en el abasto de medicamentos".

El IMSS sigue operando, con todo y protestas

Frida Valencia
(20261011), El Heraldo de México, El país,PP-4,Nota Informativa
Zoé Robledo, director general del IMSS, sostuvo que los servicios médicos continúan operando ante las manifestaciones de trabajadores activos, jubilados y pensionados por diferencias salariales y otras demandas laborales en distintas entidades del país. El organismo pidió mantener libres los accesos a hospitales y clínicas, especialmente los de urgencias y ambulancias, aunque reconoció que la mayor demanda y las enfermedades crónicas generan saturación, esperas y dificultades en el abasto de medicamentos; reportó un suministro promedio de 94 por ciento y recetas surtidas a 769 mil personas diariamente.

Trabajadores del IMSS mantienen protestas hasta lograr aumento salarial

Montserrat Maldonado
(20261010), El Sol de México Online, México,,Nota Informativa
El personal sindicalizado del IMSS mantiene protestas nacionales para exigir un incremento salarial y mejoras en sus condiciones laborales, una movilización que también refleja las constantes deficiencias en el abasto de medicamentos. Las protestas se mantendrán de manera escalonada en diversos estados hasta que las autoridades atiendan el pliego petitorio del sector salud.

IMSS garantiza servicios mientras trabajadores votan aumento salarial

janet Galindo
(20261010), La Chispa MX Online, Política,,Nota Informativa
Mientras continúan las manifestaciones de trabajadores y jubilados del Instituto Mexicano del Seguro Social (IMSS) en distintas entidades del país, el organismo aseguró que sus unidades médicas y hospitales operan con normalidad y que la atención a los derechohabientes está garantizada. El Instituto informó que los servicios prioritarios, entre ellos urgencias, hospitalización, terapia intensiva, atención de partos y hemodiálisis, se mantienen en funcionamiento. Uno de los principales puntos de desacuerdo es el aumento salarial de 6.8 por ciento, autorizado por el Congreso Nacional del SNTSS. Durante las conversaciones con las autoridades, el grupo inconforme también planteó el regreso al Régimen de Jubilaciones y Pensiones, así como la eliminación de las Administradoras de Fondos para el Retiro (Afores

Urgen mejoras laborales y más prestaciones en el IMSS

Daniel Gutiérrez
(20261010), El Diario de Delicias Online (Chihuahua) , Local,,Nota Informativa
Esteban Hernández, enfermero del IMSS, señaló: "Nos faltan insumos, nos faltan camas pero se está atendiendo a las personas, no se ha dejado ni se dejará de atender, esto es un hospital 24/7, la problemática es que nos quitaron el régimen de las jubilaciones, el aumento nos lo maquillaron un 8.9% que en realidad fue el 2.5, porque lo demás fue a otras cosas que no nos aumentan el salario". María Solís Meléndez, jubilada, expresó: "Es una manifestación pacífica por el aumento que nos dieron, que es muy lamentable, es un 2.5% de salario, la alza es en la Afore y esta Afore pertenece al secretario Olivos, el no está con la clase trabajadora, está con el gobierno federal, me ofrecieron una diputación plurinominal".

Suman trabajadores del IMSS más de 50 horas de manifestación en Juárez

Denise Ahumada

(20261010), Net Noticias.mx Online (Chihuahua), Juárez,,Nota Informativa

La base trabajadora del Instituto Mexicano del Seguro Social (IMSS) suma más de 50 horas de protesta en Ciudad Juárez por las inconformidades con los acuerdos y la falta de representación del sindicato a nivel nacional. Además de solicitar la renuncia o destitución del líder del Sindicato Nacional de Trabajadores del Sector Salud (Sntss), el documento abarca cuatro aspectos principales: -Rechazo al 2.9 por ciento de incremento a los salarios, al considerarlo insuficiente. Piden un esquema de pensiones y jubilación digna, que no dependa de las afores. Suministro de insumos para atención al derechohabiente. Rechazo al cambio de estatutos y la cláusula de exclusión, al considerarla una "ley mordaza".

Marchan otra vez trabajadores del IMSS

Ivonne Portillo

(20261010), El Diario.mx Online (Chihuahua), Juárez,,Nota Informativa

Trabajadores del Instituto Mexicano del Seguro Social (IMSS) marchan esta tarde por Paseo Triunfo de la República, tras partir de las oficinas de su sindicato en Ciudad Juárez. La movilización continúa pese al anuncio de una consulta salarial para el 14 de octubre, pues persisten las exigencias de aumento salarial, medicamentos e insumos, señalaron Luis Hernández, delegado sindical del Hospital General de Zona 6, y Flora Arellano Acevedo, enfermera general del Hospital General Regional 66. La trabajadora señaló que solicitan un aumento salarial del 10 por ciento, el regreso al Régimen de Jubilaciones y Pensiones y el respeto a su derecho a expresar inconformidades. Añadió que también piden la destitución de dirigentes sindicales y auditorías, debido a sus cuestionamientos sobre la actuación de sus representantes. La falta de medicamentos y materiales también motiva la protesta, explicó Arellano, quien llamó a los derechohabientes a involucrarse porque esas carencias afectan su atención.

Garantiza IMSS atención a derechohabientes; los trabajadores decidirán su incremento salarial el 14 de octubre

Aranza Hidalgo

(20261010), Imagen Radio Online, Noticias,,Nota Informativa

El Instituto Mexicano del Seguro Social (IMSS) confirmó que sus unidades médicas y hospitales operan de manera normal a nivel nacional, asegurando la atención ininterrumpida en áreas críticas como urgencias, hospitalización, terapia intensiva, partos y hemodiálisis. Sobre otras demandas planteadas en la mesa, como el retorno al antiguo Régimen de Jubilaciones y Pensiones y la eliminación de las Afores, la institución aclaró que implican modificaciones del marco legal aplicable, por lo que rebasan la competencia institucional del Seguro Social. © 2026 Imagen - Excélsior. Todos los derechos reservados. El contenido de este sitio y de la edición impresa está protegido por la Ley Federal del Derecho de Autor. Prohibida la reproducción total o parcial sin autorización previa y por escrito. El material de terceros conserva sus propios derechos.

IMSS asegura operación normal de hospitales y servicios de urgencias ante protestas de trabajadores

Redacción

(20261010), La Jornada Online, Política,,Nota Informativa

Esta noche, el Instituto Mexicano del Seguro Social (IMSS) emitió un comunicado sobre las protestas de trabajadores, quienes bloquearon diversas vialidades en la capital del país, así como en algunos estados. Sobre las demandas de los manifestantes respecto al regreso al Régimen de Jubilaciones y Pensiones y la eliminación de las Afores, el IMSS expuso que estos temas requieren cambios en la ley y no son decisiones que correspondan al Instituto.

Garantiza IMSS servicios médicos tras protestas y bloqueo

Brenda Hernández

(20261010), MVS Noticias Online, Nuevo León,,Nota Informativa

A través de un comunicado, el organismo informó que los servicios de urgencias, hospitalización, terapia intensiva, atención de partos y hemodiálisis están garantizados. Además, señaló que más de 400 mil trabajadoras y trabajadores registraron su asistencia y laboraron con normalidad durante la jornada reportada. Tras las protestas, la Secretaría de Gobernación instaló una mesa de diálogo entre representantes del Sindicato Nacional de Trabajadores del Seguro Social (SNTSS) y el grupo inconforme. Durante el diálogo también se plantearon demandas relacionadas con el regreso al Régimen de Jubilaciones y Pensiones y la eliminación de las Afores. Según el IMSS, estos asuntos requieren modificaciones legales y no dependen exclusivamente de decisiones del organismo.

ISSSTE

Fortalecen servicio de imagen de rayos X

Aranza Hidalgo

(20261011), Excélsior, Primera-Nacional,14,Nota Informativa

Con una inversión total de 328 millones 338 mil pesos, el ISSSTE robustece su servicio de imagenología en todo el país mediante la distribución de 74 equipos móviles de rayos X tipo arco en C de última generación, los cuales serán destinados a 55 unidades médicas de segundo y tercer nivel de atención. El director general del organismo, Martí Batres, dio a conocer esta medida a través de un mensaje en sus redes sociales, donde resaltó que la iniciativa forma parte del proceso de modernización y equipamiento que experimenta el instituto. Los nuevos aparatos estarán distribuidos en 15 hospitales de tercer nivel, y 40 de segundo nivel y ofrecerán imágenes de mayor nitidez en tiempo real.

Compra de Medicamentos y Dispositivos Médicos

Arrasa favorita de 4T en Salud de Pemex

Staff

(20261011), Reforma, Primera,PP,Nota Informativa

Pemex adjudicó directamente sus contratos de servicios de salud de segundo nivel a una empresa creada al inicio del sexenio pasado, que se ha convertido en una de las dominantes del sector en los últimos años. Entre el 30 de septiembre y el 1 de octubre, Atlantis Operadora de Servicios de Salud obtuvo seis contratos hasta por mil 945 millones de pesos, que fueron adjudicados luego de que, dos semanas antes, Pemex declaró desiertas casi todas las partidas de las licitaciones respectivas. Atlantis Operadora de Servicios de Salud está vinculada a Luis Guillermo Nieto Vera, quien aparece como socio principal de la compañía; y a Mario Eduardo Vilchis Guerrero, quien funge como apoderado legal, de acuerdo con contratos públicos de servicios de salud.

El elefante en la habitación

Ulises Ruiz Ortiz

(20261011), Siempre, Revista,40-41,Artículo

Una madre camina bajo el sol con una receta en la mano. Ya fue a dos clínicas. En la primera le dijeron que el medicamento no llegó; en la segunda le dijeron que el sistema está caído. Su hijo tiene fiebre desde anoche. En Palacio Nacional se celebra que el abasto de medicamentos supera el noventa por ciento. La estadística dice una cosa y la madre vive otra. En esa grieta entre el dato y la vida está el elefante del que hablamos. Ahora el elefante se ha mudado al aula y a la sala de espera. No es que el gobierno no haga nada. El gobierno entrega becas, abre hospitales y contrata médicos. El problema es que el gobierno confunde lo que entrega con lo que la gente recibe. (…) En salud, la paraestatal del gobierno que compra medicamentos acumula sobreprecios, licitaciones canceladas y deudas con farmacéuticas que llegan a miles de millones. El propio gobierno reconoce deficiencias y promete abasto completo hasta 2029.

Otras Organizaciones del Sector

Activista denuncia a Nahle ante CNDH por agresiones físicas y verbales

Laura Cruz

(20261011), Ovaciones, Nacional,7,Nota Informativa

La activista Cora de Jesús Rodríguez, vocera de familias de niños con cáncer de la Torre Pediátrica de Veracruz, presentó una denuncia ante la Comisión Nacional de Derechos Humanos contra la gobernadora Rocío Nahle, por presuntas agresiones físicas y verbales, además de prohibirle el acceso al hospital. Relató que el 7 de octubre intentó dialogar con la mandataria sobre el desabasto de medicamentos y estudios oncológicos, pero fue rechazada y empujada por sus escoltas. Horas después, personal de seguridad le informó que tenía vetada la entrada al nosocomio.

Dossier Internacional / Multilateralismo y cooperación, valores entre México y Francia
Inder Bugarin
(20261011), El Universal, Mundo,PP-10-11,Nota Informativa
México y Francia celebran su tricentenario de relaciones diplomáticas, en un momento en el que presidentes como Trump y Putin se esfuerzan por desbaratar lo construido desde la Guerra Fría para disminuir los riesgos de conflicto, dicen analistas; destacan los valores mutuos como el multilateralismo entre nuestra nación y el país galo. En el ámbito comercial, por parte de Francia existe un buen desempeño en sus productos estelares de exportación, particularmente en sectores como el farmacéutico, entre otros.

IV Columnas Políticas y Financieras

Templo Mayor
F. Bartolomé
(20261011), Reforma, Primera - Opinión,8,Columna
En el gobierno federal andan intranquilos, pues saben que vienen al menos tres semanas de constantes "misiles" desde EU que pegarán por todos lados. Ya sea por una caravana migrante, por otro gobernador con presuntos nexos criminales, por visas canceladas a políticos o porque no se alcanzan los acuerdos comerciales deseados, pero se anticipa una nueva andanada de Donald Trump y su equipo de aquí a las elecciones de medio término en ese país que serán el martes 3 de noviembre. Y aunque en muchos de esos casos haya fundamentos para cuestionar la actuación de las autoridades mexicanas, también queda claro que la "Mexican Piñata" resulta muy rentable para allegarles votos a los candidatos republicanos. Si desde esta semana el propio Trump, el vicepresidente J.D. Vance y otras figuras prominentes del movimiento MAGA ya andan desatados en campaña, la cosa solo pinta para subir más de tono (…)

Bajo Reserva
Sin autor
(20261011), El Universal, Primera,2,Columna
(...) En Morena hay inconformidad de quienes no lograron una coordinación estatal, entre ellos algunos por la regla antinepotismo del partido, la familia del expresidente Andrés Manuel López Obrador participa con singular alegría en la grilla. Andrés Manuel López Beltrán, Andy para los cuates, está firme en su búsqueda de ser diputado federal y se colocó en el aniversario morenista y en el consejo nacional de ayer. Su tío Pío López Obrador anunció que también quiere fuero y ser candidato a diputado. El otro tío, José Ramiro López Obrador, Pepín para la familia, se apareció en la sesión de consejo y dijo que no buscará cargo de elección en 2027 (...)

Frentes Políticos
Sin autor
(20261011), Excélsior, Primera-Opinión,11,Columna
La presidenta Claudia Sheinbaum anunció que la próxima semana transmitirá en Instagram, TikTok y Facebook para escuchar opiniones sobre la seguridad digital de niñas, niños y adolescentes. La Presidenta busca abrir el debate antes de avanzar con nuevas disposiciones para que las plataformas retiren contenidos relacionados con acoso sexual, abuso y prácticas violentas. La consulta pública puede enriquecer la propuesta; falta conocer cómo se incorporarán las opiniones y qué obligaciones concretas tendrán las empresas (…)

Rayuela
Sin autor
(20261011), La Jornada, Opinión,CP,Editorial
No está mal la autocrítica. Por difícil que sea, al final una sacudida le haría mucho bien.

365 días / Woody Allen, Jeff Bezos y Maricarmen
Ciro Gómez Leyva
(20261011), Excélsior, Primera-Nacional,4,Columna
Me llamó la atención la calidad de los vehículos estacionados, y de los recursos y profesionales que entraban y salían. Me acerqué a preguntar qué se estaba grabando con tanta sofisticación en el restaurante Quintín, a 220 pasos del departamento que habito en Madrid. Me dijeron que una película de Woody Allen y que él se encontraba ahí. Un par de horas después, justo cuando salía rumbo a mi trabajo, Woody pasó por la puerta de mi edificio con un andar lento. Conversaba en inglés con dos personas. No vi guardaespaldas ni había fans persiguiéndolo. Se detuvieron en la esquina de la calle Serrano, 30 metros adelante. A mí se me hacía tarde. Al día siguiente murió Maricarmen, la mujer de 87 años cuyo desalojo de su departamento —a unos dos kilómetros del mío— fue el detonante de la mayor protesta popular en España en años, forzó la disolución del Congreso, el llamado a elecciones nacionales, etcétera. Woody Allen ha sido muy criticado aquí por su neutralidad en el conflicto de la vivienda y las rentas. La escritora Elvira Lindo, por citar, lo acusó de refractario y falsamente humilde sobre la situación de la ciudad que intenta retratar, en un momento en que Madrid no quiere más visitantes que la maltraten y se apoderen de ella a su antojo, sin amor ni apego. Qué sé yo (…)

Mexsport

AMARGA CELEBRACIÓN

Rescata América el empate en casa en la víspera de su 110 aniversario ante Rayados, que había perdido en ese mismo estadio contra el Atlante antes de la Fecha FIFA.

Renee Pérez

DE VILLANO A ÁNGEL

Pasa Sepúlveda, delantero de Chivas, de fallar un penal a convertirse en el salvador del Rebaño en el Clásico Tapatío y rescatar el empate. **CANCHA**

DENUNCIA AMENAZA

La tenista mexicana Renata Zarazúa acusó en sus redes sociales que recibió amenaza de muerte tras clasificarse a las Semifinales del WTA 125 de Suzhou, en China. **CANCHA**

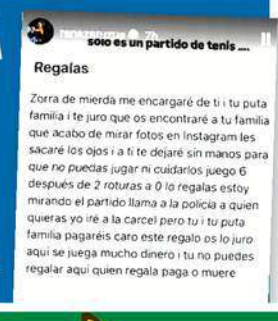
solo es un partido de tenis ....

Regalas

Zorra de mierda me encargaré de ti i tu puta familia i te juro que os encontraré a tu familia que acabo de mirar fotos en Instagram les sacaré los ojos i a ti te dejaré sin manos para que no puedas jugar ni cuidarlos juego 6 después de 2 roturas a 0 lo regalas estoy mirando el partido llama a la policía a quien quieras yo iré a la carcel pero tu i tu puta familia pagaréis caro este regalo os lo juro aqui se juega mucho dinero i tu no puedes regalar aqui quien regala paga o muere

SIGUEN PASOS DE SUS PAPÁS

Hijos de celebridades como Chris Martin, John Travolta, Nicole Kidman y Matthew McConaughey ya labran su propio camino en las pasarelas de moda más top del mundo. **GENTE**

Apple Martin

DOMINGO 11 / OCT. / 2026 CIUDAD DE MÉXICO 46 PÁGINAS, AÑO XXXIII NÚMERO 11,965 $30.00

REFORMA

CORAZÓN DE MÉXICO

Dan a Atlantis, en 2 días, contratos sin licitación por 1,945 mdp

Arrasa favorita de 4T en Salud de Pemex

Suma la empresa 9,239 mdp en 3 años en servicios médicos para el Gobierno

REFORMA / STAFF

Pemex adjudicó directamente sus contratos de servicios de salud de segundo nivel a una empresa creada al inicio del sexenio pasado, que se ha convertido en una de las dominantes del sector en los últimos años.

Entre el 30 de septiembre y el 1 de octubre, Atlantis Operadora de Servicios de Salud obtuvo seis contratos hasta por mil 945 millones de pesos, que fueron adjudicados luego de que, dos semanas antes, Pemex declaró desiertas casi todas las partidas de las licitaciones respectivas.

En esas licitaciones, Atlantis había ganado contratos para algunas partidas por sólo 50.8 millones de pesos, porque sus ofertas sólo fueron consideradas viables para el servicio de medicina general.

Atlantis Operadora de Servicios de Salud está vinculada a Luis Guillermo Nieto Vera, quien aparece como socio principal de la compañía; y a Mario Eduardo Vilchis Guerrero, quien funge como apoderado legal, de acuerdo con contratos públicos de servicios de salud.

Unos días después, aparentemente los problemas quedaron arreglados, y Pemex le dio los contratos para todos los demás servicios hasta el cierre de 2027, que incluyen urgencias y hospitalización, laboratorio, radiología, especialidades y hemodiálisis.

En abril pasado, Pemex había declarado desiertas en su totalidad las mismas licitaciones, ya sea por falta de ofertas, o de solvencia técnica de los interesados. En esa ocasión, Atlantis solo cotizó para los servicios en la región centro del país, pero no obtuvo el contrato.

También por no encontrar proveedores en licitaciones, el 2 de octubre Pemex adjudicó directamente contratos hasta por mil 794 millones de pesos para surtir medicamentos a Farmacias Pitic y Farmacias El Fénix.

LA RECONTRATA NAFIN

Desde 2023, Atlantis ha ganado contratos por al menos 9 mil 239 millones de pesos, entre ellos dos hasta por 2 mil 903 millones –en consorcio con dos empresas– para el servicio de salud de empleados de Nacional Financiera (Nafin) y Banco Nacional de Comercio Exterior (Bancomext), que fue rescindido en octubre de ese año por múltiples irregularidades.

Pese a dicho antecedente, en abril pasado Atlantis, ya sin asociadas, volvió a ganar los contratos de Nafin y Bancomext, ahora hasta por 2 mil 785 millones de pesos durante 25 meses, pues cotizó 290 pesos mensuales por cada uno de los 5 mil 600 derechohabientes, mientras que en 2023 pidió 300 pesos por cada uno.

Ninguna otra empresa cotizó menos de 462 pesos mensuales. Mediproses, la firma que se hizo cargo del servicio luego de la rescisión de 2023, planteó un pago mensual de 520 pesos.

El Instituto para Devolver al Pueblo lo Robado (Indep) como liquidador de Luz y Fuerza del Centro (LyFC), Banobras, el IMSS y la Comisión Nacional Bancaria y de Valores (CNBV) son otras dependencias que han contratado a Atlantis en los últimos años.

LES VA BIEN... CON CARGO AL ERARIO

Atlantis Operadora de Servicios de Salud se ha beneficiado con los Gobiernos de la 4T:

$1,945 MILLONES en 6 contratos
30 de septiembre y 1 de octubre

$9,239 MILLONES contratos de la 4T
desde 2023

SUS CLIENTES
- Pemex
- Nafin
- Bancomext
- El Instituto para Devolver al Pueblo lo Robado
- Banobras
- IMSS
- CNBV

CUESTA COMPRAR VIVIENDA 15 AÑOS DE SUELDO ÍNTEGRO

MARIAN VELÁZQUEZ

La Ciudad de México es la entidad más cara para adquirir una vivienda, y esto se refleja en el tiempo que tarda un trabajador formal en pagar una vivienda al precio promedio: tendría que entregar su salario íntegro, sin realizar un solo gasto en comida, transporte, renta, ocio o servicios idurante 15 años!

De acuerdo con el Índice de la Sociedad Hipotecaria Federal (SHF) de Precios de la Vivienda en México, durante el segundo trimestre de 2026, el precio medio de una vivienda en la Capital fue de 4 millones 285 mil 135 pesos, duplicando la media nacional, que es de un millón 960 mil 32 pesos.

En tanto, el salario base de cotización promedio de los trabajadores afiliados al IMSS en la Capital para agosto de 2026 fue de 800.86 pesos diarios en agosto de 2026, un ingreso de alrededor de 24 mil 360 pesos al mes, según la información de la Secretaría del Trabajo.

Tomando estos ingresos como base, tomaría 14.7 años alcanzar el precio medio de vivienda.

El especialista en desarrollo urbano, José María Nava, apuntó que la problemática obedece a la saturación del suelo urbano, que ha encarecido su valor y elevado la inversión requerida para desarrollar vivienda rentable.

En tanto, en Nuevo León un trabajador gana 22 mil 119 pesos mensuales, en promedio, y el precio medio de una vivienda en el estado se ubicó en 2 millones 42 mil 664 pesos, por lo que necesitaría destinar la totalidad de su salario durante casi 8 años para comprar una vivienda.

Mientras que en Jalisco, con un salario promedio de 19 mil 773 pesos promedio y con el precio medio de una vivienda en el estado en 2 millones 107 mil 232 pesos se tardaría 8.9 años en pagarla.

CIUDAD

¿CUÁNTO TARDARÍAN EN PAGAR LA CASA?

CDMX	JALISCO	NUEVO LEÓN
14.7 años	8.9 años	7.6 años

Luego de causar estragos en Guerrero (foto), Michoacán y Colima, el huracán "Simon", categoría 4, impactará hoy las costas de Jalisco, donde cientos de personas fueron evacuadas. **NACIONAL 4 Y 5**

AFP

Debe CDMX en sus obras transparencia ambiental

ERNESTO JIMÉNEZ

Las obras insignia del Gobierno de la Ciudad quedan a deber el impacto ambiental causado por el retiro del arbolado en Calzada de Tlalpan y el trazo de la Línea 5 del Cablebús.

Ante esto, expertos urgieron a tener estudios para recuperar o compensar los ejemplares perdidos.

"Urge un censo serio del arbolado de la Ciudad y discutir si las Manifestaciones de Impacto Ambiental (MIA) deben quedarse en el requisito de generar el menor Impacto o que incluyan esquemas para cuantificar qué reemplazos del arbolado está teniendo la Ciudad y qué beneficios, y en cuánto tiempo, vamos a recuperar o compensar lo perdido por estas obras", dijo Juan Núñez, doctor en Geomática por la Ibero.

Las obras por el Jardín Flotante Tlallipan, por ejemplo, requirieron el trasplante de 305 árboles, el triple de los anunciados por la Secretaría de Obras a principios de año.

Mueren 12 en ataque contra aeropuerto de Arabia Saudí

REFORMA / STAFF

RIAD.- En el ataque más mortífero registrado en cualquier país árabe del Golfo desde el comienzo de la guerra con Irán, al menos 12 personas murieron y más de 300 resultaron heridas por el impacto de un misil contra el aeropuerto internacional de la capital de Arabia Saudí.

La coalición liderada por Arabia Saudí responsabilizó del ataque a los rebeldes hutíes de Yemen, respaldados por Irán.

Entre los fallecidos hay cuatro saudíes, dos bangladesíes, un palestino, un estadounidense, un egipcio, un jordano, un sirio y un sudanés.

Los frentes de la guerra con Irán se han expandido para incluir el reciente recrudecimiento de los combates entre los hutíes y las fuerzas del Gobierno yemení respaldadas por Arabia Saudí.

Poco después de la ofensiva, el Presidente Donald Trump declaró que estaba evaluando si EU debía unirse a los ataques saudíes contra los rebeldes.

El ataque fue el tercero contra el aeropuerto en esa semana. Las dos ofensivas previas dejaron cuatro muertos y causaron daños a un avión comercial saudí.

Especial

El ataque fue atribuido a los hutíes, aliados de Irán.

610972000023

domingo

110

ElUniversalOnline @El_Universal_Mx $30
Domingo 11 de octubre de 2026

EL UNIVERSAL

EL GRAN DIARIO DE MÉXICO

www.eluniversal.com.mx

Año 110, Número 39,758 CDMX 40 págs.

ADQUIEREN 2.5 MILLONES DE VACUNAS COVID POR 31 MIL MDP

—PEDRO VILLA Y CAÑA *nacion@eluniversal.com.mx*

En el contrato de Birmex disponible en la plataforma Compras Mx se indica que el 6 de septiembre se hizo la adjudicación directa a Laboratorios Liomont. Se detalla que la entrega de vacunas comenzó a partir del 13 de septiembre y continúa hasta el 31 de diciembre de 2030. Birmex justificó la adjudicación directa al señalar que esta empresa garantizaba el cumplimiento del contrato. ● A6

A cinco años, la vacuna Patria aún no se encuentra disponible.

PARA EL 13 DE OCTUBRE

Trabajadores del IMSS anuncian megamarcha

● Las protestas continuaron ayer en varios estados; a la manifestación del martes se sumarán otros gremios como la CNTE. El director del instituto llamó al diálogo y aseguró que el servicio se mantiene. A6

JALISCO Y NAYARIT

Simon toca tierra con fuerza

● A5

JUAN CARLOS WILLIAMS. EL UNIVERSAL

A UN AÑO DE LAS INUNDACIONES DE POZA RICA, HAY TEMOR A OTRA TRAGEDIA ● A14 y A15

●● Periodismo de Investigación y Datos

Partidos desaparecidos chupan miles de millones en los estados

—ERNESTO AROCHE
—*nacion@eluniversal.com.mx*

● En la última década, diversos partidos políticos de alcance nacional que perdieron su registro se han atrincherado en lo local para seguir participando en la vida electoral con cargo al erario.

Los institutos anteriormente nacionales acapararon 57% de los 5 mil 388 millones de pesos que se destinaron a financiar partidos políticos estatales.

184

PARTIDOS

se enlistaron en los últimos 10 años, pero la mayoría de los nuevos sólo duran en promedio 2.8 años.

● A8

Multilateralismo y cooperación, valores entre México y Francia

—INDER BUGARIN
Corresponsal
—*elmundo@eluniversal.com.mx*

● **Bruselas.**— México y Francia celebran su bicentenario de relaciones diplomáticas, en un momento en el que presidentes como Trump y Putin se esfuerzan por desbaratar lo construido desde la Guerra Fría para disminuir los riesgos de conflicto, dicen analistas; destacan los valores mutuos como el multilateralismo entre nuestra nación y el país galo. ● A10 y A11

● El dato

El comercio bilateral fue de 7 mil millones de euros en 2025, indicó el Ministerio de Economía y Finanzas de Francia.

FERNANDA ROJAS. EL UNIVERSAL

ENTREVISTA

Nacho Cano le toma el ritmo a México

● A21

ESPECIAL

SANTIAGO CADENA. EL UNIVERSAL

CONFABULARIO

Andanzas de una cronista

● Alma Guillermoprieto

HOY DEBUTA CON EL VALENCIA

Aguirre hará más grande su historia en España

● UD B3

EN CONSEJO NACIONAL

Morena: ganar la encuesta no es un cheque en blanco

● La dirigencia del partido advierte que no todo el que resulta coordinador con miras a las candidaturas sirve a la causa de la 4T y que se puede ganar sin alianzas. A4

YAHYA ARHAB. EFE

Mueren 12 por ataque en aeropuerto de Riad

● Coalición saudita atribuye agresión a los hutíes de Yemen; hay 309 heridos y Trump tacha la agresión de "inaceptable". A2

DOMINGO
11 DE OCTUBRE DE 2026

AÑO CX TOMO V, NO. 39,848
CIUDAD DE MÉXICO
40 PÁGINAS
$20.00

EXCELSIOR

EL PERIÓDICO DE LA VIDA NACIONAL

Alejandro Zendejas. Gerardo Arteaga.

ADRENALINA

FIESTA AZULCREMA TERMINA EN TABLAS

En el marco de su aniversario 110, el América rescató un empate a un gol frente al Monterrey en el Estadio Banorte. Diego Rossi adelantó a la visita con un remate de volea, mientras que las Águilas sufrieron en la recta final por la expulsión del atacante Miguel Ángel Borja.

FUNCIÓN

RETUMBA ROMANCE EN EL GNP

Alejandro Sanz enamoró a 60 mil fanáticos en la Ciudad de México durante una noche repleta de éxitos, emoción y romanticismo.

Fotos: AFP/ Daniel Betanzos

DOMINICAL

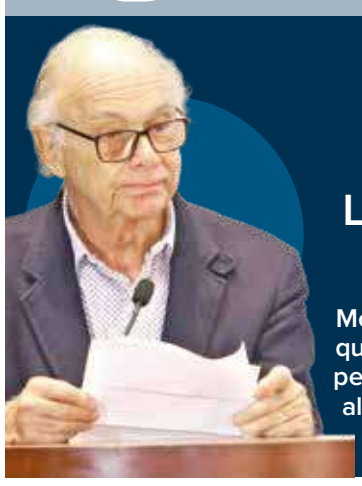

EXPRESIONES

CULTURA SUPERA A LA POLÍTICA

Enrique Krauze inauguró la FIL Monterrey, destacando que la creación cultural permanece firme frente al carácter voluble del poder público. / 21

Foto: Especial

MAÑANA INICIAN RITOS

JUBILEO HISTÓRICO

Con la apertura de la puerta santa en la Basílica de Guadalupe, el cardenal Aguiar Retes inaugurará un histórico tiempo de gracia concedido por el papa León XIV. El jubileo enmarca medio siglo de la construcción del recinto. / 16

PRIMERA

Foto: Héctor López

PRIMERA
_RETRATO HABLADO

Le falta probarse en las urnas

Con trayectoria en secretarías y la Consejería Jurídica, Luisa María Alcalde enfrenta el reto de ganar una elección sin lista plurinominal. / 12

Ilustración: Erick Retana

... PERO PODRÍAN SER PARCIALES

Morena aprueba alianzas con PT y Partido Verde

EL PARTIDO GUINDA tomó protesta a los 17 coordinadores estatales de la Defensa de la Transformación, quienes serán los candidatos a igual número de gubernaturas en 2027

POR HÉCTOR FIGUEROA

Durante el VIII Consejo Nacional Ordinario de Morena, sus más de 300 integrantes aprobaron la política de alianzas para 2027 con el PT y el PVEM, las cuales podrán ser parciales, no en todos los estados, o mediante candidaturas comunes, excluyendo alianzas con el régimen neoliberal.

Pese a que la cúpula llamó a sus aliados a mantener la coalición rumbo a los comicios del 6 de junio próximo, el presidente del Consejo Nacional, Alfonso Durazo, llamó a un diálogo franco para diluir tensiones —como la postulación del PT de Raúl Morón en Michoacán o la convocatoria del PVEM a formar un frente opositor en Colima—, advirtiendo que sería un error asumir que la salida de un aliado les haría perder.

Durante la sesión tomaron protesta 17 coordinadores estatales de la Defensa de la Transformación, mientras la dirigente nacional del partido guinda, Ariadna Montiel Reyes, instó a anteponer causas a intereses individuales. En tanto, consejeros como José Narro cuestionaron la falta de invitación a las cúpulas del PT y PVEM al evento, mientras César Cravioto afirmó que la alianza conviene a todos.

PRIMERA | PÁGINA 9

ALIANZA ELECTORAL 2027

La dirigencia instó a los aliados a mantener un diálogo franco y priorizar las causas colectivas sobre intereses personales.

Se ratificó que la coalición fortalece al movimiento, pero Morena no perderá elecciones si un aliado decide ir solo.

RASTRO DIGITAL

El acoso persigue a estudiantes

POR ANÍBAL MARTÍNEZ Y ANTONIO MARÍN

Entre 2025 y septiembre de 2026, la violencia letal cobró la vida de nueve estudiantes en Morelos.

De acuerdo con activistas, la ineficacia en filtros, botones de pánico desatendidos y la impunidad de docentes acusados de acoso y extorsión mantienen contra la pared a estudiantes de la Universidad Autónoma del Estado de Morelos.

Colectivas feministas como el Centro Comandanta Ramona exigen la aplicación real de protocolos de protección, la destitución de agresores y reformar la Ley Orgánica para dar autonomía a la Unidad de Género frente a la simulación oficial.

Tras el ataque en una secundaria de Torreón por jóvenes ligados a comunidades virtuales de *true crime*, el gobierno federal anunció un decreto para prohibir a las plataformas digitales la difusión de discursos de odio y violencia en menores.

PRIMERA | PÁGINAS 6, 7 Y 8

SAN LÁZARO

Ley catastral abre pugna sobre despojo

La norma busca erradicar las dobles escrituras y la corrupción en el país

POR IVONNE MELGAR

Aprobada en Diputados y enviada al Senado, la Ley General para el Fortalecimiento y Armonización Catastral y Registral —iniciativa presidencial pendiente desde 2013— busca modernizar la información inmobiliaria mediante Sedatu, la Agencia Digital y una clave única catastral para erradicar despojos y dobles escrituras.

La oposición (PAN, PRI y MC) acusa un "silencioso ataque a la propiedad privada" y advierte un "predialazo", señalando que vulnera el Artículo 115 constitucional al centralizar datos, arriesgar la seguridad personal y forzar actualizaciones sin presupuesto. Gibran Ramírez e Iraís Reyes (MC) criticaron la falta de parlamento abierto y de consulta a estados.

Morena, PT y PVEM rechazaron intenciones recaudatorias, aunque expusieron la baja cobranza predial —Celia Fonseca señaló que en 2024 sólo se recaudó 52.5% de lo previsto— y el déficit de titulación, José Luis Montalvo indicó que 24 millones de inmuebles están en la informalidad.

Mientras Ricardo Mejía (PT) justificó que vincular catastros y registros frenará la corrupción, Arturo Yáñez (PRI) advirtió que revaluar propiedades aumentará el cobro al contribuyente.

PRIMERA | PÁGINA 4

PRIMERA

Foto: Especial

ANUNCIA SUSPENSIONES POR LLUVIAS

PRESIDENTA INAUGURA SENDERO

La mandataria Claudia Sheinbaum inauguró el Sendero Seguro Pichardo Pagaza en Ecatepec como parte del Plan Integral para el Oriente mexiquense, abarcando también obras de pavimentación, agua y salud. / 2 y 15

PELIGRO AL ACECHO

DESDÉN AMENAZA AL AJOLOTE

Asentamientos irregulares, turismo descontrolado y aguas negras acorralan al anfibio en Xochimilco. La destrucción de canales para alquilar kayaks, sumada a la contaminación ambiental y la acumulación de desechos, acelera la mortandad de especies en la zona.

COMUNIDAD | PÁGINA 17

Foto: Mateo Reyes

EXCELSIOR

Fabiola Guarneros 2
Ciro Gómez Leyva 4
José Buendía Hegewisch 14
Vianey Esquinca 15

7 503009 929073

GLOBAL

Ataque deja 12 muertos y 309 heridos en Riad

La coalición militar liderada por Arabia Saudita prometió responder con firmeza al embate lanzado por rebeldes hutíes contra la terminal aérea. / 19

La Jornada

DIRECTORA GENERAL: CARMEN LIRA SAADE
DIRECTOR FUNDADOR: CARLOS PAYÁN VELVER

DOMINGO 11 DE OCTUBRE DE 2026 // CIUDAD DE MÉXICO // AÑO 43 // NÚMERO 15176 // Precio 10 pesos

Morena toma protesta a las 17 *corcholatas* estatales

Durazo: no todos los que triunfan sirven a la transformación

- Arrasan en encuestas, pero su potencial es obra de “incentivo no deseado y, por ello, perverso”
- Hay que garantizar que los nombrados prosigan el movimiento sin desviaciones, exige
- El presidente del Consejo Nacional guinda resalta la importancia de tener lealtad partidista

FABIOLA MARTÍNEZ Y NÉSTOR JIMÉNEZ / P 3

Protestan contra el genocidio y la falsa tregua en Gaza

- Se cumplió un año del decreto de alto el fuego entre Israel y Hamas
- Desde entonces, han asesinado a mil 481 palestinos en la franja
- Trump arremete contra Nobel de la Paz: “nadie la conoce” AGENCIAS / P 16 Y 18

▲ Londres se unió a la jornada de marchas contra la ofensiva de Tel Aviv. Foto Ap

Rusia alista envío de diésel a EU; dudan analistas que bajen los altos precios

- En respuesta, Kiev daña terminal de carga de petróleo en Rostov; 3 de las 6 refinerías que lo producen en suelo ruso están fuera de servicio
- “Ha llegado el momento de que Ucrania tenga un nuevo presidente”, declara el magnate republicano

JUAN PABLO DUCH, CORRESPONSAL, Y AGENCIAS / P 13

Atacan rebeldes hutíes aeropuerto de Riad; 12 muertos

- Coalición liderada por Arabia Saudita anuncia operación contra la milicia pro iraní; EU decidirá “muy pronto” si interviene

AGENCIAS / P 16

Disidentes del IMSS llaman a marcha nacional el martes 13

- Afirman que participarán CNTE y sindicatos del Issste, Metro y Pemex

LAURA POY, JESSICA XANTOMILA Y CORRESPONSALES / P 9

Ferias del libro mexicanas

ELENA PONIATOWSKA / CULTURA

HOY

LA CRÓNICA DE HOY®

PRESIDENTE DEL CONSEJO DE ADMINISTRACIÓN: **JORGE KAHWAGI GASTINE †** // DIRECTOR GENERAL: **RAFAEL GARCÍA GARZA** // AÑO 29 Nº 10,837 $10.00 // **DOMINGO 11 OCTUBRE 2026** // WWW. CRONICA. COM.MX

Inauguran Parque Lineal y Sendero Seguro en Ecatepec

Entrega. Al inaugurar el Parque Lineal y Sendero Seguro de avenida Pichardo Pagaza, en Ecatepec, Estado de México, la presidenta Claudia Sheinbaum, acompañada de la Gobernadora Delfina Gómez y de la alcaldesa Azucena Cisneros, aprovechó para anunciar que a partir del 2027 iniciarán proyectos para obras de reparación de redes de agua potable y drenaje en el municipio. **PAG.7**

METRÓPOLI **PAG. 10**

"Operación Restitución": devueltos mil 600 inmuebles

- Resultado en 17 meses

Suspenden actividades en cuatro estados ante el impacto de Simón

Precaución. Ante el avance del huracán Simón, que en categoría 4 amenaza varios estados del Pacífico mexicano y que se prevé impacte este domingo en Jalisco y Colima, la Coordinación Nacional de Protección Civil pidió a ciudadanos y visitantes suspender las actividades esenciales y resguardarse en sus hogares, siempre y cuando no estén en zonas de riesgo. La orden, que también la emitió la Presidenta Claudia Sheinbaum, comprende también a los estados de Michoacán y Nayarit. A través de un videomensaje, la titular de Protección Civil federal, Laura Velázquez, resaltó que Simón tocará tierra este domingo entre los municipios de La Huerta y Tomatlán, en Jalisco, y pidió no exponerse al peligro por este fenómeno. .. NACIONAL / PAG. 6

Emergencia

La Secretaría de Marina informó que mantiene activo el Plan Marina, con un despliegue de más de 4 mil elementos

UNAM y la Universidad de Arizona refuerzan colaboración académica

Alianzas. El rector de la Universidad Nacional Autónoma de México (UNAM), Leonardo Lomelí Vanegas, se reunió en el campus de Tucson con autoridades de la Universidad de Arizona, en Estados Unidos, como parte de los esfuerzos para fortalecer la colaboración entre ambas casas de estudio en rubros como el académico y científico, lo que se mantiene vigente desde hace más de seis décadas.. NACIONAL/ PAG. 9

NACIONAL **PAG. 9**

Zoé Robledo llama a resolver demandas dentro del IMSS con diálogo y unidad

- Resalta que abasto de medicinas tiene 94% y que servicio especializado se ha ampliado
- Defiende aumento de 6.8% al salario; en consulta del día 14 se revisarán otras inconformidades

MUNDO **PAG. 15**

Ataque a aeropuerto en Riad: 12 muertos

Un saldo de 12 muertos y 309 heridos dejó el ataque con misiles contra instalaciones del aeropuerto Internacional Rey Khalid de Riad, atribuido a rebeldes chiitas hutíes.

LA ESQUINA

La furia de la naturaleza movilizó a autoridades federales y de cinco estados del país, al obligar a tomar precauciones y activar protocolos de emergencia ante el inminente impacto del huracán Simón, que pegará este domingo en Jalisco y afectará en Colima, Michoacán, Nayarit y Guerrero. Con este protocolo se espera que los daños sean mínimos y sin víctimas

OPINIÓN

César González Serenidad y convicciones- P2

Rafael Cardona El Cristalazo- P4

Javier Santiago Castillo Fractura de la Geopolítica- P5

El Sol de México®
www.elsoldemexico.com.mx

CONTAR PASOS, MEDIR GLUCOSA Y ESTIRAR EL DINERO:

ASÍ SE VIVE LA DIABETES

Marcela cuenta sus pasos para moverse sin tropezar, Karina calcula distancias desde una silla de ruedas y Nataly mide la glucosa de su hija desde la madrugada. Las tres historias muestran cómo la diabetes transforma la rutina, la movilidad y la economía familiar, mientras los costos del tratamiento y el acceso al seguimiento médico condicionan la vida cotidiana. Pág. 12-17

8 MEDICIONES AL DÍA

INDELEBLE

240 MEDICIONES AL MES

En pacientes que requieren monitoreo frecuente, como personas con diabetes tipo 1, el control puede implicar 8 tiras reactivas al día, es decir, 240 al mes y 2,920 al año.

FUENTE: IMSS

TOCARÁ TIERRA

ALERTA EN CUATRO ESTADOS POR EL HURACÁN *SIMON*

El Servicio Meteorológico Nacional, declaró alerta máxima por la presencia del huracán *Simon*, provocando lluvias extremas y suspensión total de actividades, tocará tierra en las costas de Jalisco. Pág. 4

AEROPUERTO DE RIAD

ATAQUE DEJA 12 MUERTOS Y MAS DE 300 HERIDOS

RIAD. Autoridades de aviación de Arabia Saudita reportaron un saldo de 12 muertos y 309 heridos en un ataque contra el Aeropuerto Internacional Rey Jalid de la capital, que obligó a suspender operaciones. Pág 28

CIUDAD DE MÉXICO | DOMINGO 11 DE OCTUBRE DE 2026 | AÑO LXI | NO. 21,972 | ORGANIZACIÓN EDITORIAL MEXICANA $10.00

NUEVA ERA. Año.10, no.3402
Domingo 11 de octubre de 2026
FS
$10

ESPECIAL

En Ecatepec

ENTREGA SHEINBAUM SENDEROS SEGUROS

La titular del Ejecutivo, acompañada de la gobernadora Delfina Gómez y la alcaldesa Azucena Cisneros, prometió mejoras para el municipio. P5

EL HERALDO®
DE MÉXICO

P8

Sigue como categoría 4

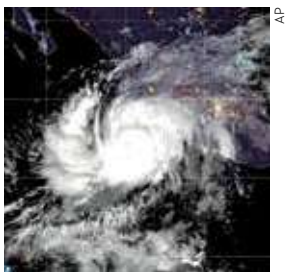
AP

Simon prende las alertas en Jalisco y Colima

P12

Más instalaciones

Busca Teletón extender su cobertura

GUILLERMO OGAM

P6 DELINEAN RUTA PARA 2027

MORENA QUIERE ALIANZA 'INCLUYENTE Y GANADORA'; DURAZO PIDE REFORZAR SELECCIÓN DE CANDIDATOS

ESFUERZO FEDERAL

INCAUTAN 34 MIL 353 ARMAS EN DOS AÑOS

PARIS ALEJANDRO SALAZAR Y MANUEL ACEVES

EN SEIS DE CADA 10 CASOS SON ARMAS LARGAS, SEGÚN REGISTROS DE GOBIERNO. EL SECRETARIO DE SEGURIDAD Y PROTECCIÓN CIUDADANA, OMAR GARCÍA HARFUCH, ANUNCIA NUEVO PENAL EN SINALOA P4

ZOÉ ROBLEDO

ESPECIAL

EXPLICA IMSS SOLUCIONES A LOS DESAFÍOS

El funcionario destaca abasto y crecimiento del instituto de salud. P4

Caliente
caliente.mx
CASA DE APUESTAS OFICIAL
LIGA BBVA

HORARIO	PARTIDOS 11 DE OCTUBRE			LOCAL	EMPATE	VISITANTE
17:00	ATL. SAN LUIS	VS	SANTOS	-110	+270	+275
17:15	PACHUCA	VS	NECAXA	-150	+295	+380
19:00	PUMAS	VS	CRUZ AZUL	+220	+270	+112

Si apuestas $1,000 a este parlay cobrarías: $10,207

ESTOS MOMIOS, FECHAS Y HORARIOS PUEDEN CAMBIAR EN CUALQUIER MOMENTO. CONSÚLTALOS ANTES DE METER TU APUESTA.

Recibe de regalo* $1,000 SIN DEPÓSITO
BAJA LA APP EN
¡Pídele a todos los partidos!

Norma Mexicana en Igualdad Laboral y No Discriminación
Empresa Socialmente Responsable ESR

50
Fundado en 1976
Año LI
Número 17.966

EL PAÍS

EL PERIÓDICO GLOBAL

Edición Madrid
3,50 euros
Domingo
11 de octubre de 2026

El País Semanal Ciudadana Aitana Sánchez-Gijón

Cándido Conde-Pumpido
Presidente del Tribunal Constitucional

"Cuestionar al Tribunal Constitucional es cuestionar la democracia"

El magistrado recibe a EL PAÍS tras el histórico fallo sobre la amnistía

MÓNICA CEBERIO
BRAULIO GARCÍA JAÉN
Madrid

Cándido Conde-Pumpido (A Coruña, 77 años), presidente del Tribunal Constitucional, recibe a EL PAÍS en el salón de plenos, el lugar donde se aprobó el martes una sentencia histórica elaborada por él y que pone fin al debate jurídico sobre la aplicación de la ley de amnistía a los líderes del *procés*. La resolución cuestiona la interpretación de la norma que hizo el Tribunal Supremo y ordena al alto tribunal que aplique el perdón también al delito de malversación. La decisión ha abierto la puerta a que el *expresident* Carles Puigdemont pueda regresar a España nueve años después de huir tras el proceso independentista que planteó uno de los mayores desafíos a los que se ha enfrentado España desde la Transición.

Juez de carrera y uno de los juristas de perfil progresista más influyentes de España —también uno de los más atacados por la derecha—, defiende la independencia del tribunal frente a los ataques políticos: "Quien cuestiona al Tribunal Constitucional está cuestionando la Constitución, y quien cuestiona la Constitución está cuestionando la democracia", argumenta.—P20 A 22

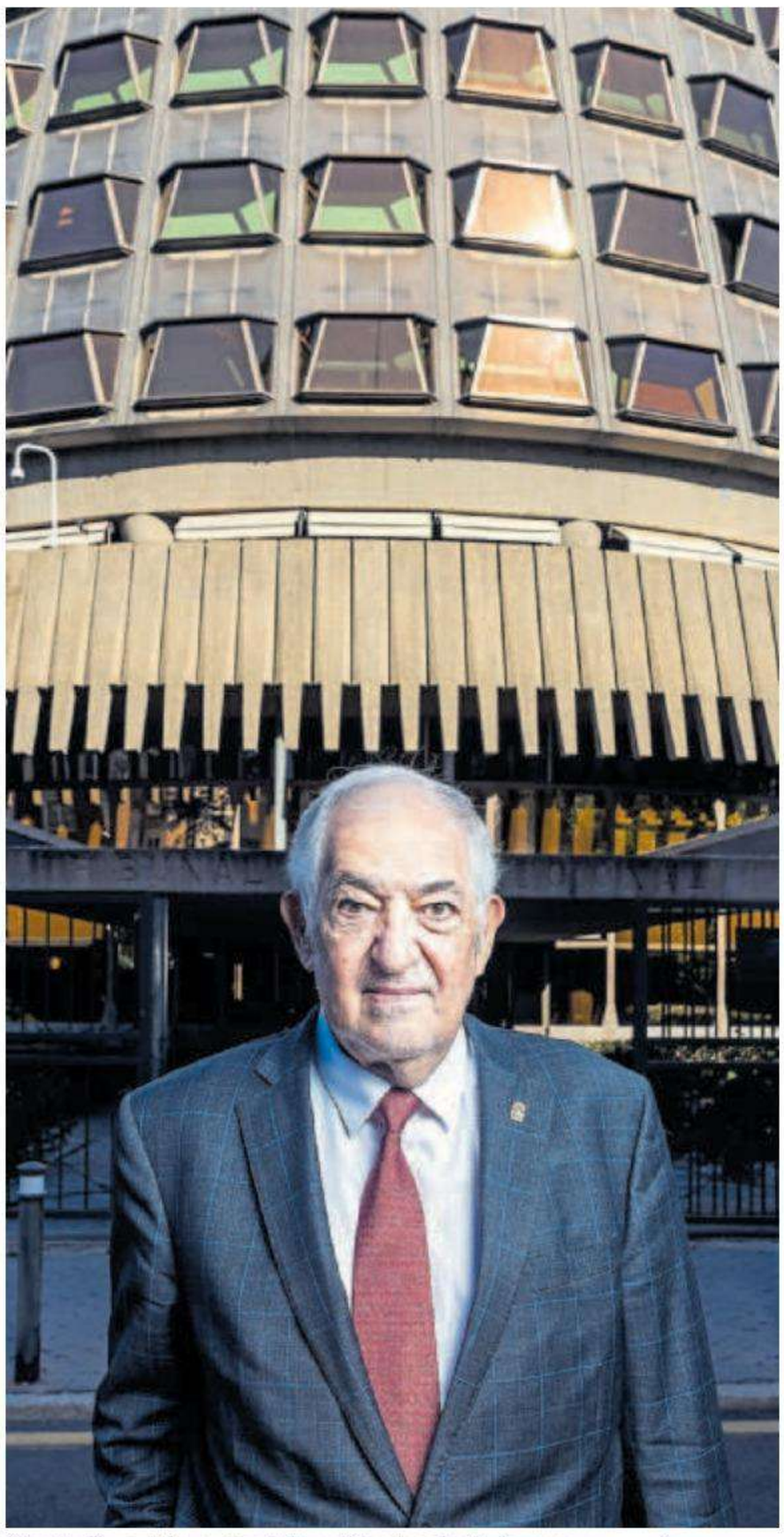
Conde-Pumpido, ante el Constitucional, el viernes. SAMUEL SÁNCHEZ

El regreso de Puigdemont, una incógnita electoral —P34

Los estudiantes franceses se revuelven contra la desigualdad

La crisis estalla en las calles a siete meses de los comicios

DANIEL VERDÚ
París

La triple crisis política, económica y educativa que se cierne sobre Francia ha inflamado las protestas en las calles, a siete meses de unas elecciones en las que la ultraderecha está más cerca que nunca de llegar al Gobierno. Los estudiantes están canalizando una mezcla explosiva de cólera y frustración contra la desigualdad y el deterioro de los servicios públicos tras 10 años de macronismo. —P2 Y 3

El-Sayed, estrella demócrata que busca hacer historia en EE UU

LUIS DONCEL
Lansing

Abdul El-Sayed ha revolucionado la campaña para las elecciones de medio mandato en Estados Unidos con su perfil progresista y aspira a convertirse en el primer senador musulmán. En entrevista con EL PAÍS, El-Sayed, médico de 41 años, responde a los ataques republicanos: "Quieren un país más pequeño, yo quiero que quepamos todos". —P8 Y 9

ELECCIONES GENERALES 29-N

Sánchez y Feijóo se lanzan a por el voto con grandes mítines

El presidente vuelve a Dos Hermanas y el PP elige Madrid. Ayuso vincula Sol con el terrorismo —P30

Sumar y Podemos, ¿juntos o separados? —P33

Opinión
Maricarmen, símbolo a su pesar
Antonio Jiménez Barca —P28

Editorial
Una campaña en la era de la crueldad —P16

El gran enfado se mide en las urnas

ANDREA RIZZI / A. J. B.
ÁNGEL MUNÁRRIZ
Madrid / Sevilla

Inés Caballero tiene 28 años, trabajo fijo, un sueldo de 1.500 euros y vive con sus padres. Es una de los miles de acampados de Sol. La crisis de la vivienda ha catalizado el malestar de los ciudadanos. El 45% están enfadados, según una encuesta, y en este clima se abrirán las urnas el 29-N. "Hay que votar", defiende Inés. "Entiendo el enfado, pero hay que votar". —P24 A 26

Las nuevas campañas —IDEAS

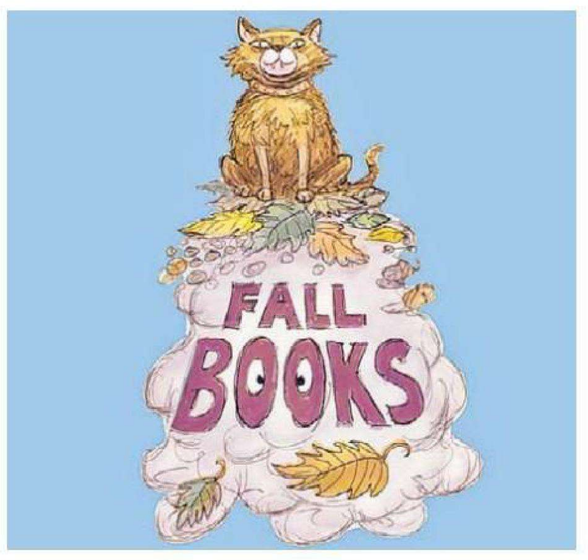

WSJ

THE WALL STREET JOURNAL WEEKEND

DOW JONES | News Corp * * * * * * * * * SATURDAY/SUNDAY, OCTOBER 10 - 11, 2026 ~ VOL. CCLXXXVIII NO. 86 WSJ.com U.S. Edition

What's News

Business & Finance

◆ **Trump has summoned** Fed governor Lisa Cook to appear before a committee he has formed to evaluate mortgage-fraud allegations against her, signaling a renewed effort to fire her and wield more control over the central bank. **A1**

◆ **A Nvidia-backed** cloud-computing company scrapped plans for Australia's largest IPO in almost 30 years, a new sign that investors are growing leery of lofty valuations for AI-related companies. **B9**

◆ **Chinese automaker Geely** plans to begin selling vehicles in Canada next year. **B9**

◆ **Porsche car deliveries** fell 16% in the first nine months of the year. **B9**

◆ **German regulators fined** VW $1.3 million, saying it failed to disclose potentially market-moving news in a proper and timely manner. **B9**

◆ **The typical American** family got a little wealthier in the years following the Covid-19 pandemic, while well-off and older Americans got much richer. **A2**

◆ **As bond yields** rise, small companies are taking the brunt of the damage, with the Russell 2000 index falling for a fifth-straight week. The S&P 500 and Nasdaq each rose 0.6%, and the Dow gained 0.8% on Friday. **B10**

Worldwide

◆ **Trump said** his administration reached a deal for Russia to supply diesel fuel, a major policy shift that eases U.S. pressure on Moscow over its war with Ukraine in hopes of lowering domestic fuel prices ahead of the midterms. **A1**

◆ **A growing group** of Republicans is privately and publicly sounding the alarm that the party will perform poorly in next month's contests. **A1**

◆ **The Justice Department** has charged more than 60 people as noncitizen voters in the past few months, but election experts and defense lawyers said the push confirms the crime is rare. **A4**

◆ **Prediction market Kalshi** has launched a probe into a series of suspicious trades about the selection of Trump's new press secretary. **A4**

◆ **Houthi militants** are taking aim at Saudi Arabia's air links to the world, rattling travelers and squeezing another key sector of the kingdom's economy. **A7**

◆ **The Trump administration** announced sanctions on the International Criminal Court, threatening to dismantle it over an arrest warrant for Israeli leader Netanyahu. **A8**

◆ **The Nobel Peace Prize** was awarded to South African human-rights lawyer and judge Navi Pillay. **A8**

◆ **Died: Mike Ditka**, 86, NFL legend as player, coach. **A14**

PEGGY NOONAN
Sam Altman is no Oppenheimer. **A13**

CONTENTS

Business & Finance	B9	Obituaries	C6
Design & Decor	D9	Opinion	A11-13
From Page One	A10	Sports	A14
Food	D8	Style & Fashion	D2-3
Heard on Street	B11	Travel	D6
Markets	B10	U.S. News	A2-5
		World News	A6-9

This edition of THE WALL STREET JOURNAL was originally published in the United States and reprinted locally for regional distribution.

41645>
0 78908 63144 2

© 2026 Dow Jones & Company, Inc.
All Rights Reserved

Dangerous Hurricane Isaias Lashes Gulf Coast

JOE RAEDLE/GETTY IMAGES

WILD WINDS: An umbrella was no help in Pensacola Beach as Isaias bore down Friday on the Gulf Coast. The first hurricane of the Atlantic season crashed ashore later as a Category 2 storm, making landfall later near Destin on the Florida Panhandle. **A3**

President Rushes to Turn Out Base to Boost GOP in Midterms

By Marianne LeVine, Meridith McGraw and Philip Wegmann

President Trump huddled with an unconventional adviser on Air Force One last week as he traveled to a rally in Mobile, Ala.: far-right activist Laura Loomer.

As Loomer offered the president campaign advice—attack "jihadist candidates," she told him—she had a bigger worry in the back of her mind. The playbook that returned Trump to the White House two years ago might not work in this year's midterms.

"A lot of these candidates are not very dynamic people, and the president's rallies are a last-ditch effort to bring them across the finish line," she said. "It's just very difficult to inspire people to get out to vote when you have a lot of do-nothing candidates who are not necessarily as dynamic as the president." Trump, she said, was "positive" but "realistic" about the GOP's prospects.

Loomer is part of a growing group of Republicans who are privately and publicly sounding the alarm that the party will perform poorly in next month's contests. Strategists and advisers are describing 2026 as one of the most difficult political environments for an incumbent party in recent memory. Republicans are confronting higher prices, Trump's war with Iran and the lowest approval rating of

Please turn to page A4

◆ **Prosecution of noncitizen voting cases ramps up... A4**

Trump Renews Efforts To Remove Fed's Cook

White House to hold hearing to question official about alleged mortgage fraud

By Matt Grossman And Brian Schwartz

The White House scheduled a closed-door hearing next month where Justice Department officials can question Federal Reserve governor Lisa Cook about mortgage-fraud allegations she has denied, as President Trump seeks to satisfy the Supreme Court's conditions for firing her.

A presidential memo directed Cook to appear Nov. 5 at the White House to be "examined by" a committee of Trump appointees, including Kevin Hassett, director of the National Economic Council.

It marked the latest escalation in Trump's battle to gain greater control over the Fed, and the first major salvo against the central bank since Chairman Kevin Warsh, his pick to lead it, took office in the spring.

The hearing would fall a day before Cook and the administration must give U.S. District Judge Jia Cobb a joint proposal on how Cook's lawsuit challenging Trump's first attempt to fire her should proceed. Cobb blocked that firing last year and allowed Cook to keep her seat while the lawsuit proceeded; the Supreme Court upheld her order in June. The case now returns to Cobb to decide the underlying dispute.

Please turn to page A2

U.S. Says Deal Is Set For Diesel Shipments From Russia

By Brian Schwartz, Benoît Morenne and Thomas Grove

President Trump said Friday his administration reached an agreement for Russia to supply hundreds of thousands of tons of diesel fuel, marking a major policy shift that eases U.S. pressure on Moscow over its war with Ukraine in hopes of lowering domestic fuel prices ahead of the midterm elections.

The move, which included suspending sanctions on Russian diesel exports for six months, comes as Trump and fellow Republicans are struggling to address voter worries over diesel and gasoline prices.

In a post on Truth Social, Trump wrote Russia would immediately supply over 300,000 tons of diesel fuel into the U.S. and global markets, an additional 500,000 tons in November, and 1 million "immediately thereafter."

He said Russia would later deliver an additional 3 million tons of diesel "within a short period of time," based on the condition of its refineries. Some refineries are offline in the Middle East and Russia, and the world is short about 1.6 million barrels of diesel a day, the International Energy Agency said last month.

The new supplies, if they

Please turn to page A6

INSIDE

EXCHANGE
More valuable than gold: The hunt for AI computing power is upending Silicon Valley. **B1**

WORLD NEWS
The Nobel Peace Prize goes to South Africa's Navi Pillay, for her work promoting international law. **A8**

Top Chefs Have a Confession: They Love Taco Bell

* * *

The chain may be a polarizing brand, but these chefs love the 'Live Más' lifestyle

By Adam Chandler

In life's grand pursuit of perfect bites, the whole chicken at Cafe Commerce in New York City makes a strong bid.

The $99 dish, roasted with herb butter under the skin, comes with crunchy sourdough stuffing infused with foie gras and mashed potatoes whipped with butter.

Its creator, chef Harold Moore, who counts a Michelin star among his many honors, likens the harmony of his ingredients to another near-flawless dish: the Crunchy Supreme taco from Taco Bell.

"There is everything in the perfect bite," Moore said of the vaunted marriage of ground beef, shredded cheese, iceberg lettuce, tomatoes and rich sour cream in a corn shell. "It's hot, it's cold, it's crispy, it's also supple. There's spice, but then it has sour cream that calms it. It's a very complete experience."

The "Live Más" lifestyle gets más love from chefs.

Please turn to page A10

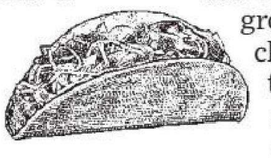

Crunch time

Robot Push Proves Tricky for Walmart

Machines sorting merchandise hit kinks with some products; 'peak complexity'

By Sarah Nassauer

Walmart has relied for years on more than 140,000 warehouse workers to unload trucks, forklift pallets of merchandise into warehouses, sort and store the goods on towering racks, then reverse the entire flow to send them out to stores and homes.

It isn't an easy job. A worker might walk 20,000 steps a shift. It also isn't all that complicated—unless you try to program robots to do it.

Consider the seemingly simple task called "break-pack"—removing items from cardboard boxes to send out individually. It's a no-brainer for Walmart's humans. But it turned into one of the many challenges bedeviling the company's decadelong, multi-billion-dollar quest to automate its warehouses.

Walmart and the robotics

Please turn to page A10

New Italian Job's Loot: $5.6 Million in Wine

ROME—Thieves stole thousands of bottles of wine worth about $5.6 million from a vineyard in Tuscany in one of the largest, most audacious wine heists in recent history.

By Margherita Stancati, Nick Kostov and Laura Cooper

Marchesi Antinori, one of Italy's most renowned winemakers, said on Friday that 30,000 bottles of some of its most prized wine varieties were stolen.

Seven masked people entered an Antinori warehouse in the Tuscan town of Cortona during the first weekend in October and loaded two large trucks with the bottles, which had been packed and assembled in preparation for being shipped to foreign markets, said Renzo Cotarella, the company's chief executive.

The thieves turned off the alarm, forced open a gate and used the vineyard's own forklifts to lift the wine crates and load them into the trucks, Cotarella said. Company workers discovered the theft on Oct. 5, when the shipments were supposed to be transported, the CEO said.

The company was caught off guard: Antinori had never experienced a robbery, Cotarella said. The bottles weren't insured.

Please turn to page A7

"All the News That's Fit to Print"

The New York Times

VOL. CLXXVI ... No. 61,034 © 2026 The New York Times Company SUNDAY, OCTOBER 11, 2026 Prices in Canada may be higher $6.00

THE WEATHER
Today, heavy rain, street flooding, high 64. **Tonight,** a bit of rain, flooding will linger, low 58. **Tomorrow,** a shower early, afternoon sunshine, high 71. Weather map, Page 32.

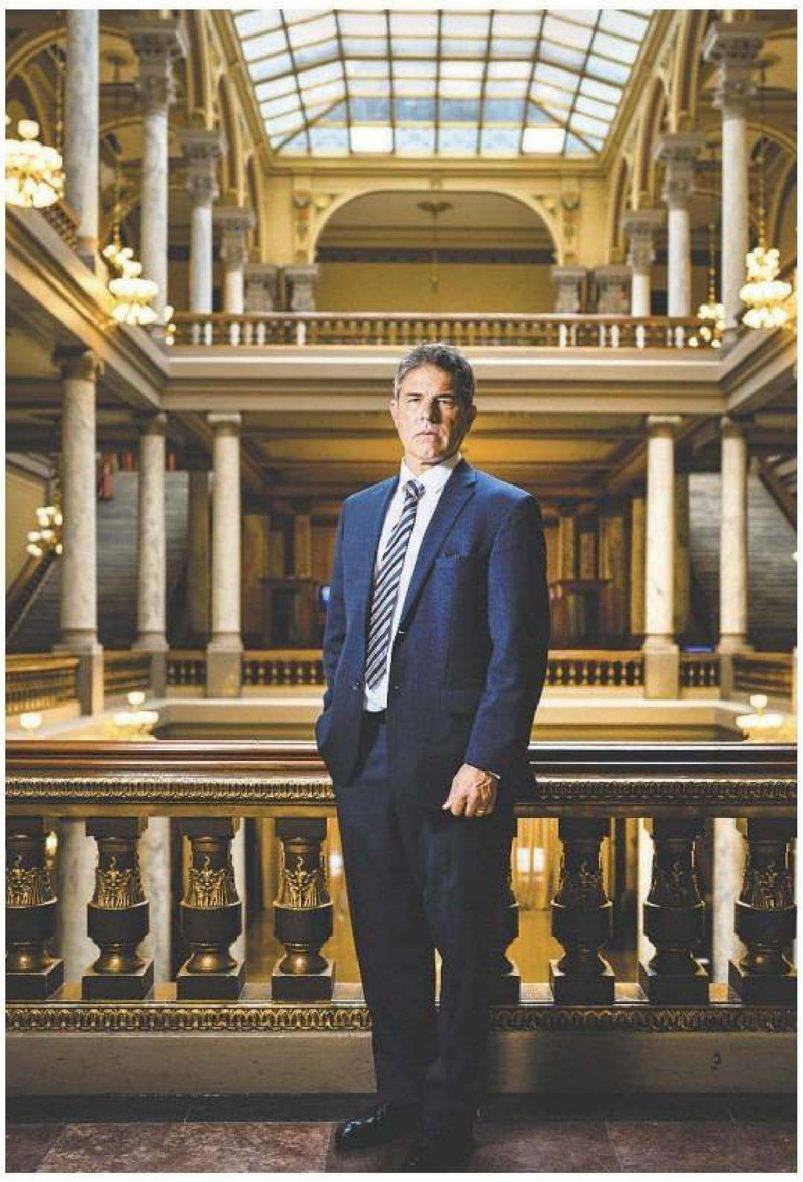

'It makes you put your head on a swivel. I didn't go to leave the house at the same time of day and didn't take the same route to work frequently.'

RODRIC BRAY, Republican leader of the Indiana Senate, whose office received bomb threats.

PHOTOGRAPHS BY HAIYUN JIANG/THE NEW YORK TIMES

'My dad, in his final month of life, is having to answer the door to police who are told that he was killing his wife inside the residence.'

ELISSA SLOTKIN, Democratic U.S. senator from Michigan, whose parents' home was "swatted," or targeted with false police reports.

Public Officials Are Living In Fear as Threats Mount

Thousands of Violent Messages Targeting U.S. Politicians Across Party Lines

By NICK CORASANITI

In January, a caller began leaving threats in the voice mail inboxes of members of Congress: "I want to see their throat cut from ear to ear."

Another caller left a blunt threat for a U.S. senator: "I'm going to murder you, and I'm going to start with your children."

A state attorney general received this three-word missive: "Bang, bang, bang."

Serving in public office in the United States is dangerous. From state and local government to Congress, an unending river of violent threats is washing through the mailboxes, offices, voice mail and texts of those who govern the nation. Thousands of public servants are living, working and, in the final weeks of election season, campaigning in a state of fear.

And it's getting worse, officeholders said in dozens of interviews.

An investigation by The New York Times examining hundreds of records obtained through Freedom of Information Act requests, court documents and law enforcement logs has found that, over a two-year period from 2024 to August of this year, thousands of violent threats inundated the lives of elected officials in unprecedented ways.

Some threats were vague; some were frighteningly specific. They promised torture, stabbing, rape and murder. They aimed at Republicans and Democrats alike, and at a range of officeholders from county clerks to United States senators. They targeted spouses, parents, siblings and children.

At least 44 governors, as well as their staffs and families, have been subjected to violent threats over the past two years, The Times's investigation found. That's also true of at least 70 of the nation's 100 senators, and at least 185 members of the House of Representatives — nearly half the body. More than half of the country's secretaries of state, most of whom serve as their states' chief election officers, have received threats of violence.

Actual violence also spiked during that period: assassination attempts against Donald Trump, the killing of Charlie Kirk, the assassination of a legislative leader and her husband in Minnesota, the firebombing of Gov. Josh Shapiro's home in Pennsylvania. For many elected officials, the escalation is a grim testament to the toxicity of violent rhetoric and how it can shake the country's democratic institutions.

The threats have also reshaped private lives. Dozens of officials have fortified their homes, installed cameras and hired private security guards, often at their own

Continued on Page 18

HISTORY LESSON The last two midterms where Democrats surged against a Republican president had quite different outcomes. PAGE 20

HOPE FOR G.O.P. In Oregon, the Republican candidate for governor is gaining traction against the unpopular Democratic incumbent. PAGE 20

A U.S. Diplomat Altered and Quashed Reports Critical of Israel

By NATAN ODENHEIMER and ADAM RASGON

JERUSALEM — In late March, at the height of the Iran war, Israel quietly approved more settlements in the Israeli-occupied West Bank than it ever had at one time.

Staff members at the United States Embassy in Jerusalem saw the move as potentially flouting one of President Trump's explicit red lines for Israel — no annexation of the West Bank — and drafted an urgent report intended for policymakers in Washington.

That memo never reached Washington. It was quashed by David Milstein, a top aide to Ambassador Mike Huckabee, according to three U.S. officials briefed on the process.

This was no isolated incident.

Since taking up his post in April 2025, Mr. Milstein, 36, has repeatedly suppressed or significantly revised embassy reporting on Israeli activities to present the Netanyahu government in a favorable light, according to a dozen people who work with or interact with Mr. Milstein in both Jerusalem and Washington.

As settler violence in the West Bank surged in the spring, for instance, he stymied embassy reporting suggesting that the Israeli government was failing to take action, according to the three officials. Instead the embassy sent a cable to Washington, viewed by The New York Times, praising Israel for "cracking down" on the attacks.

When members of Congress pushed for accountability over the killings of Palestinian Americans by Israeli settlers and security forces, he suppressed a detailed report that the embassy staff had

Continued on Page 6

Would Fortune Quietly Grown Go to Relatives, or the D.S.A.?

By BENJAMIN WEISER

David F. Greenberg was an academic who lived modestly in a small, rent-controlled apartment in the West Village that was, by one account, piled high with papers — the sort of man who leaves a legacy of ideas, not money.

He earned a Ph.D. in physics before joining New York University, which hired him to its sociology department in 1973 even though he did not hold a degree in that field. He worked there for half a century, building an expansive body of scholarship and a reputation as a caring teacher and mentor.

He was also building something else: a retirement fund. By the time Mr. Greenberg died two years ago, at the age of 82, its balance had grown enormously. Today, the fund is worth more than $6.6 million.

But there was a problem. It wasn't clear who should get it.

The professor, who was not married, had no children and left no will, had listed his parents as his beneficiaries, but they were already dead. He also had selected a backup beneficiary, an obscure 1970s socialist group called the New American Movement, or N.A.M. — "or any successor thereof."

David F. Greenberg, a professor, left millions to a socialist group that no longer exists.

N.A.M. had disappeared. But it didn't take long for the fund's managers to figure out what had happened to it. In 1982, N.A.M. merged with another group to form an organization that does exist: the Democratic Socialists of America.

The professor's unexpected be-

Continued on Page 23

Trump Attacks Ukraine Leader Over Oil Strikes

By MARC SANTORA and ANDREW E. KRAMER

President Trump on Saturday accused Ukraine of causing a "world problem" with attacks on Russian refineries and said it should "get a new president," further undermining Kyiv a day after saying the U.S. would open its markets to Russian diesel.

Speaking to reporters at the White House on Saturday, he said the United States had told Ukraine: "You can do whatever you want to Russia. Don't hit the refineries because that's a world problem that's caused."

President Volodymyr Zelensky of Ukraine, he said, "wants to make problems for the world." He added, "I think it's time for Ukraine to get a new president."

More than four years since Russia began its full-scale invasion, Ukraine has pursued a strategy of mid- and long-range strikes that have battered Russian supply lines and oil infrastructure. The attacks have helped Ukraine to stall Russian advances and even claw back some territory, but Mr. Trump on Saturday linked them to high fuel prices, which spiked this year after the United States and Israel attacked Iran.

"He wants to make problems for the world," Mr. Trump said of Mr. Zelensky. "He wants to make problems for our farmers, our ranchers with diesel fuel because Russia supplies a large portion of

Continued on Page 11

SAUMYA KHANDELWAL FOR THE NEW YORK TIMES

Indian Security Forces Quell Demonstration

In an extraordinary move, throngs of people were detained for opposing a voting revision. Page 4.

Senate Control May Rest in Shivering Hands of Mainers Mad Over Heating Costs

By TIM BALK

BATH, Maine — As the Senate race in Maine heats up, the state is getting cold.

And for many Maine voters, chilly weather could present a particular challenge this year: New England's northernmost state is singularly reliant on heating oil, and the price of the product is surging because of President Trump's war with Iran, which has clogged a vital oil shipping corridor.

The issue has started to move to the center of the race between Senator Susan Collins, a vulnerable fifth-term Republican, and her Democratic challenger, Troy Jackson, who has blamed Ms. Collins for the rising fuel oil costs. Their contest could be critical to determining which party controls the Senate.

For Ms. Collins, who initially supported the war but has opposed it for months, the rising fuel costs pose a significant headwind as she works to fend off Mr. Jackson, voters and strategists in both parties say.

"It's a huge issue up here," Lance Dutson, a Republican strategist in Maine, said Tuesday night as temperatures in parts of the state dipped into the 40s. Ms. Collins can point to her work to bring federal heating assistance funds to the state, he added, but that might go only so far in assuaging an "emotional electorate" facing deep financial strain because of the price increases.

In Maine, the cost to fill a standard heating-oil tank as of Wednesday was $1,650, up roughly 80 percent from a year earlier, according to the National Energy Assistance Directors Association, which represents state governments in securing federal money for heating bills.

Although sticker-shocked con-

Continued on Page 20

INTERNATIONAL 4-13

Death in Russia Still a Mystery
More than a week after a young plague researcher died from pneumonia, officials have not publicly identified the pathogen that killed her. PAGE 9

A Shadow War in Congo
A U.S. military contractor is playing a central role in one of Africa's most intractable conflicts. PAGE 8

175 | THE NEW YORK TIMES AT 175
It took a risky trek through a blizzard in the Alps to put a photo of Mussolini's corpse on the front page. PAGE 21

SPECIAL SECTION
The Restaurant List 2026
In this year's group of our 50 favorite places to eat in the United States, some are decades old, others just weeks old.

METROPOLITAN
Robots Invade New Jersey
The delivery machines have conquered Jersey City's sidewalks, and Hoboken is their next target. PAGE 8

A Call for Public Restrooms
Community leaders ask city officials to require bathroom access in privately owned public spaces. PAGE 1

REAL ESTATE
Where the Rooster Crows
In Vermont, a bird set off a feud over what constitutes farm country, mirroring a battle dividing communities nationwide. PAGE 9

ARTS & LEISURE
Overjoyed at the Attention
The singer Tinashe often flew under the radar. That seems to be changing with her new album, "Popstar." PAGE 7

'Hamilton' Star, Back Onstage
Christopher Jackson is reprising his Tony-nominated role on Broadway as a wiser George Washington. PAGE 5

SUNDAY BUSINESS
The Impact of Free Money
What happened when three people in California received a year of benefits from an experimental program. PAGE 6

Taxing the Quietly Wealthy
A new book makes the case for Washington to tap the wealth of "Main Street Millionaires." PAGE 1

SUNDAY OPINION
Michelle Goldberg PAGE 8

0 354753 6

The Washington Post

Prices may vary in areas outside metropolitan Washington.

RE V1 V2 V3 V4

Rain and wind 70/63 • Tomorrow: A morning shower 72/58

Democracy Dies in Darkness

SUNDAY, OCTOBER 11, 2026 · $6

Hurricane Isaias batters Gulf region

JOE RAEDLE/GETTY IMAGES

In an aerial view, an apartment complex in Milton, Florida, is seen after the roof was blown off when Hurricane Isaias passed through the Florida Panhandle on Saturday. Isaias made landfall as the season's first Atlantic hurricane, with Category 2 winds. Four people were killed and nearly 900,000 customers were without power. Story, A6.

Pro-Trump rulings helped fuel Alito's ascent from the shadows

Retirement talk swirls around conservative Supreme Court justice

BY JUSTIN JOUVENAL

President Donald Trump has had no shortage of sharp words for the Supreme Court, including his own three picks. But he's offered effusive praise for a justice he had no role in elevating: Samuel A. Alito Jr.

Trump recently fumed that the justices he nominated were "a shell of their original selves" after Brett M. Kavanaugh, Neil M. Gorsuch and Amy Coney Barrett appeared to side with the majority in blocking the administration's sweeping restrictions on mail ballots for November's midterm elections.

In the same message, he called Alito and Justice Clarence Thomas "legends" for dissenting. Weeks earlier, Trump gushed that Alito was "one of the Greatest of All Time."

Alito, 76, has achieved new prominence on the court in the Trump era, after spending years in the shadow of conservative colleagues with more star power like Thomas and Antonin Scalia.

As the president's agenda has come to dominate the court's docket, Alito has boosted his profile as its most unwavering supporter. His unabashed conservative voice on race, transgender rights and other culture war issues resonates with Trump and his base.

The growing spotlight was underscored by the intense speculation that has swirled around whether he will retire and a series of media appearances with the recent release of his first book, "So Ordered: An Originalist's View of the Constitution, the Court, and Our Country."

If Alito decided to retire soon, it would open a window for what would be Trump's best chance to pick a conservative successor. But the justice has said that, at least for now, he intends to stay.

"I've been bemused by the retirement speculation; it's not too pleasant to look up and see the vultures circling," Alito said in an interview with "Fox News Sunday."

SEE ALITO ON A11

Trump targets voters' wallets

SHOWERS CHECKS, TAX RELIEF AS SALVE

Races to ease anger over costs before midterms

BY RILEY BEGGIN

With less than one month until the midterm elections, President Donald Trump keeps trying to find ways to directly benefit voters to ease affordability concerns at the heart of the midterm elections.

Last week, Trump began sending $500 checks to nearly 1 million Americans in 30 states as a refund for Affordable Care Act fees he said were overcharged under President Joe Biden, along with a letter touting his record.

Two days later, he announced plans to send $90 payments to more than 20 million seniors. The checks were intended to offset October Medicare premiums, Trump wrote in an email accompanying the payments that listed the administration's other health care policies.

But the proposals haven't been limited to checks. On Monday, Trump signed an executive order onstage at a rally in Nebraska that expanded the availability of tax-free dyed diesel, which is typically limited to off-road use on farms and construction sites. The average cost of diesel in the United States is now $6.27 per gallon, according to AAA, nearly twice the cost of a year ago, driven up by fuel disruptions due to the Iran war.

"Pete and Jim, this should absolutely ensure your election, I guarantee you that," Trump said after signing the order, referring to Sen. Pete Ricketts (Nebraska) and Gov. Jim Pillen, both Repub-

SEE MIDTERMS ON A12

The Color of Money: Debt is growing faster than income. **B8**

ELECTION 2026

Montana Democrat who won't drop out may spoil party's Senate hopes

Candidate Alani Bankhead denies claims she is a GOP plant running to take votes from a popular independent

BY ANNIE GOWEN

KALISPELL, MONT. — Her candidacy was boosted with mysterious dark money. Some of her own party have suggested she is a "Republican plant" running a fake campaign. Still, Democrat Alani Bankhead continues to crisscross Montana in a gray Subaru in her long-shot bid to be the state's next U.S. senator.

In the weeks since she refused to step aside to make way for an independent opponent who is more popular with many Democrats, Bankhead said she has been personally threatened and vilified for standing in the way of potential historic change in the Senate. She even woke up one morning to find the streets of her neighborhood papered with signs that said "Bow Out Bankhead."

Bankhead's detractors have accused her of being a Democrat in name only, noting she attended a right-leaning church, voted for John McCain and self-published a career book for a conservative publisher. Even her own husband couldn't say for sure in an interview if she's always been a Democrat. "She's always had more liberal-leaning perspectives on things ... so I guess!" Lyle Bankhead said.

Bankhead, 44, a retired Air Force lieutenant colonel, is a relative newcomer to the state, having only moved here in 2022, an anathema to many Montanans, who fear their rugged paradise is being overrun by outsiders.

"I wish the Democrat who is really a Republican would get out," said former senator Jon Tester (D-Montana), who held the office for 18 years and supports independent candidate Seth Bodnar. "She doesn't understand the magnitude of this race."

In their battle to wrest back control of the Senate in November's midterms, Democrats have turned to supporting independents in deep-red states, and candidates in Senate races in Nebraska, Idaho and South Dakota have stepped aside in favor of independents.

But when Bankhead unexpectedly won her state's primary in June, she declined to pass the ba-

SEE MONTANA ON A10

Spain wins soccer showdown in D.C.

PATRICK SMITH/GETTY IMAGES

Trinity Rodman, right, is challenged by Ona Batlle of Spain during Saturday's friendly at Audi Field. Top-ranked Spain scored two early goals and defeated the second-ranked United States, 2-0. Story, B1

Graham's stance on China has familial twist

BY LIZ GOODWIN, CATE CADELL AND AARON SCHAFFER

Sen. Darline Graham, the Republican Senate candidate in South Carolina, has pledged to crack down on China, following in her late brother's footsteps.

"We need to manufacture more here, produce our own energy, secure our supply chains, and stop depending on Communist China for things America can make ourselves," she said in an August interview with the Washington Reporter.

But her husband, Larry Nordone, has management roles in two companies that rely on Chinese manufacturing, company filings and shipping data show.

Graham is battling for election to the seat to which she was appointed after her brother, Sen. Lindsey Graham, died in July. Lindsey Graham's hard line on China was central to his reputation as a leading foreign policy

SEE GRAHAM ON A7

President fumes after missing out on Nobel Prize

BY VICTORIA CRAW

President Donald Trump has reacted angrily to missing out on the Nobel Peace Prize, disparaging the winner and describing the decision as an "indelible stain" on Norway.

Speaking at a rally in Syracuse, New York, Friday evening, Trump described this year's winner of the prestigious prize, leading jurist and former U.N. human rights chief Navanethem "Navi" Pillay, as a "mystery person" he had never heard of, and said: "We will not forget, Norway, that you didn't give this prize." He followed up with social media posts on Friday and Saturday that criticized the award committee's decision.

Jørgen Watne Frydnes, who chairs the Norwegian Nobel Committee, said in an interview Saturday that the committee was independent of the Norwegian government and its only mandate is to honor the criteria set out in the will of Alfred Nobel.

He declined to directly comment on Trump's speech, but said: "The point of this prize is it goes to a person who with courage and integrity has led the way

SEE NOBEL ON A2

THE NATION
A record-breaking El Niño could supercharge winter storms in California. **A3**

SPORTS
Jayden Daniels's return does not solove all the Commanders' issues. **B1**

ARTS & STYLE
Why is Ringo Starr still performing at age 86? Because he can.

BUSINESS
AI's ripple effects bring new prosperity but also create vulnerabilities. **B8**

TRAVEL
Secret bars in airport terminals promise an escape, if you find them.

THE REGION
Georgetown's first new president in 25 years is listening. **B14**

COMICS.....INSERT
OBITUARIES.....B18
OPINION PAGES.....A17
WORLD NEWS.....A14

CONTENT © 2026

The Washington Post / Year 149, No. 54731

Sunday
Los Angeles Times
$3.66 DESIGNATED AREAS HIGHER © 2026 WST SUNDAY, OCTOBER 11, 2026 latimes.com

ERNESTO BENAVIDES AFP/Getty Images

ANCHOVIES caught off the coast of Peru's Lima province. Peru is a leading producer of fishmeal and fish oil.

All eyes are on swing voters in race for Senate

With upper house up for grabs, candidates train efforts on large pool of independents.

BY JUSTINE MCDANIEL

WASHINGTON — With the midterm elections just over three weeks away, the fight for control of the U.S. Senate is intensifying in battleground states, as Democrats push into red regions and Republicans pour money into key contests.

Campaigns are entering a crucial stretch for persuading the independent voters who will probably determine outcomes in swing races. Nearly all of the most competitive Senate races are in states with significant swaths of people unaffiliated with either major party — the "kingmakers" in these high-stakes midterms, said Jeremy Gruber, an independent-voting expert.

"Independent voters are going to be deciding this election in every respect," said Gruber, senior vice president of Open Primaries, an organization that advocates for states to open primary elections to unaffiliated voters.

The urgency around courting nonaligned voters has been on display at recent debates, in ads flooding the airwaves and in the campaign money pouring into key states. For Republicans, it has become an effort to put distance between themselves and President Trump; for Democrats, it's often a rhetorical shift toward the center and away from the far left.

In Iowa, Republican Ashley Hinson used a Wednesday night debate to emphasize her willingness to break with Trump. In Kansas, Democrat Adam Hamilton is circulating a video in which he describes himself as both liberal and conservative. In Alaska, a GOP-backed ad blitz launched last week aims to persuade voters that Democrat Mary Peltola isn't independent-minded.

Though many unaffiliated voters have made up their minds, those who remain undecided will begin making decisions soon, as

[See **Senate,** A10]

Hidden cost of farmed fish takes global toll

Feed behind modern aquaculture drives ocean depletion, labor abuses and unrest.

BY IAN URBINA

As of 2022, more than half of the seafood eaten worldwide was farm-raised rather than caught at sea, a fact that has been praised as evidence that fish farming can meet a growing demand for seafood while slowing the collapse of the oceans.

But the unbridled embrace of aquaculture as a sustainable answer to feeding the planet ignores some very real costs.

The most popular types of farmed seafood — salmon, shrimp, trout, seabass, seabream — are fed "fishmeal," a protein-rich powder or pellet made from the kinds of wild fish that aquaculture is thought to save.

In fact, fishmeal is fed to two-thirds of global farmed fish. Before they reach market, some farm-raised salmon eat more than six times their weight in wild-caught fish.

With thousands of fish farms worldwide, aquaculture provides millions of people with year-round access to affordable protein. Fish farming is also a crucial source of jobs, especially for women in India.

But a wide-reaching investigation by the Outlaw Ocean Project, a nonprofit news organization based in Washington, D.C., has found that the aquaculture industry's answer to worries about the world's oceans — "grow more fish so we can catch less" — is often making the very problem it hoped to solve worse and harming the people it was meant to help.

The business of fishmeal — often out of public view — can involve using forced labor, poisoning communities, and eradicating the livelihoods of local fishermen.

Fishmeal production has led to chronic chemical exposure, violent protests — typically spurred by the stench from fishmeal factories — and escalating transnational tensions as countries compete for catch. That price is paid primarily by the poorer countries where the main ingredient of fishmeal is harvested and processed.

The Outlaw Ocean Project mapped roughly the entire global fishmeal industry, including more than 1,400 fishmeal factories across 64 countries. The effort involved dozens of journalists

[See **Fish,** A6]

A rocky road ahead for Ellison and Skydance

Hollywood's failed mergers serve as a reminder

BY MEG JAMES

Tech scion David Ellison spent three years doggedly pursuing his dream: acquiring Paramount, then Warner Bros. Discovery.

Ellison pulled off his bold feat last week by completing Paramount's $111-billion takeover of Warner Bros., uniting two industry pioneers and a wealth of cherished properties — Batman, Bugs Bunny, Harry Potter and Maverick of "Top Gun," as well as CBS, HBO, Comedy Central and CNN. All will be tucked under a corporate umbrella that Ellison is calling Skydance — the name of the studio he formed two decades ago.

The mogul and his lieutenants celebrated their victory in style, ringing the New York Stock Exchange opening bell on Thursday, capping a bruising battle to secure approval of a deal that had sparked protests across Hollywood over fears of looming job cuts.

Ellison and his team must braid together two huge film studios (housing nine film labels), four streaming services, three TV production studios, three animation units and more than 50 television networks, including two prominent news organizations. That could be a daunting task, particularly based on how previous Hollywood mergers have fared.

"Now, the real work begins," David G. Fubini, a Harvard Business School senior lecturer, said in an interview.

Anxieties were evident Tuesday — the

[See **Mergers,** A13]

Trans issues return to election spotlight

GOP pushes message that rights should be dismantled, while Democrats are split.

BY KEVIN RECTOR

At the Republican Party's midterm convention, President Trump said he would make his crusade against transgender rights a major campaign issue ahead of the Nov. 3 election — calling the message that "men should not be playing in women's sports" one of his party's "great sound bites of all time."

During a recent campaign trip, Gov. Gavin Newsom, a longtime LGBTQ+ advocate and likely Democratic contender for president in 2028, stood by his remark last year that allowing transgender athletes to compete in girls' sports is "deeply unfair," saying, "I haven't been able to figure out how to make it fair from my perspective."

For the second election cycle in a row, the rights of transgender people have taken center stage politically, despite their accounting for only about 1% of the U.S. population and many voters identifying other issues as far more important — splitting Republicans and Democrats, but also Democrats among themselves and putting the party on the defensive.

The politics are part of a much broader, international battle playing out in education, sports and the law, from local California classrooms and high school sports to the Olympic stage and the U.S. Supreme Court. Polling for years has shown most Americans oppose discrimination against transgender people, but also that a majority — including a substantial portion of Democrats — oppose transgender athletes participating in girls' sports and children receiving gender-affirming care such as surgery or puberty blockers.

Republicans are pushing a well-funded message that transgender rights should be dismantled across the board, in healthcare, education, sports, the military and public spaces such as restrooms. Conservative megadonors such as Elon Musk have spent millions amplifying that message in competitive races from Alaska to Ohio to Texas.

And to some degree, those tactics have worked.

[See **Trans,** A10]

Stylish rides in stolen U.S. rental cars

Mexican cartels increasingly spiriting high-end vehicles across border

BY STEVE FISHER

MEXICO CITY — Mexican cartels are stealing cars and trucks from U.S. rental agencies at an alarming rate, spiriting thousands of vehicles across the border each year to keep top capos in the latest model BMWs and Cadillacs.

Law enforcement agencies and companies charged with trying to recover stolen vehicles say that while much of the theft occurs in border states, cartel operatives have stolen vehicles from as far away as New York, Chicago and Miami. But California remains the top target.

CARLIN STIEHL For The Times

LUXURY rental cars at Los Angeles International Airport. California is the top target for rental thefts.

Each year, about 2,000 vehicles stolen from California end up in Mexico, according to the California Highway Patrol. LAPD Sgt. Juvey Mejia, a member of the Task Force for Regional Auto Theft Prevention, said the cartels love heavy-duty pickup trucks and Jeeps.

"Anything that can drive through tough terrain to get away from Border Patrol so they can move dope," Mejia said.

Along with Chevy Suburbans, Ford Raptors and To-

[See **Rental,** A4]

Voices **STEVE LOPEZ** COLUMNIST

How four Angelenos escaped homelessness

The way back can follow many different paths, none of them easy

ERIC THAYER Los Angeles Times

MICHAEL MATA, a supervisor with Chrysalis' road cleanup program, works at the office last week.

About two years ago, Michael Mata boarded a bus at 5 a.m. near the shelter where he was living, on the northern edge of South Los Angeles. He was determined to bring an end to years of sporadic homelessness and a string of dead-end jobs.

A shelter mate had advised him to arrive early at Chrysalis, a nonprofit that helps people figure out how to find work and rebuild their lives. A line forms early, Mata had been told, and they can only take in so many people each day.

"I got here at 5:30," said Mata, who was first in line.

That day, Mata took two of the four required orientation classes. Two days later, he took the other two. When I met him Wednesday, Mata was driving a van into the parking lot at Chrysalis headquarters. He's a road crew supervisor, with six people under him. They

[See **Lopez,** A16]

Major attack on Saudi airport
Strike kills 12, injures 300 in escalation of key front in Iran war. U.S. may respond, Trump says. **WORLD, A8**

Tropical storm's threats to SoCal
Rachel could gain strength and bring potential hazards that include coastal flooding. **CALIFORNIA, B1**

UCLA holds on for big victory
Bruins remain undefeated and end a five-game losing streak against Oregon with a 17-15 win. **SPORTS, D1**

Weather
Some rain.
L.A. Basin: 72/60. **B7**

Opinion Voices **A14**

7 85944 10300 9

FT Weekend

UK £5.40; Republic of Ireland €5.40

NATIONAL NEWSPAPER OF THE YEAR

SATURDAY 10 OCTOBER / SUNDAY 11 OCTOBER 2026

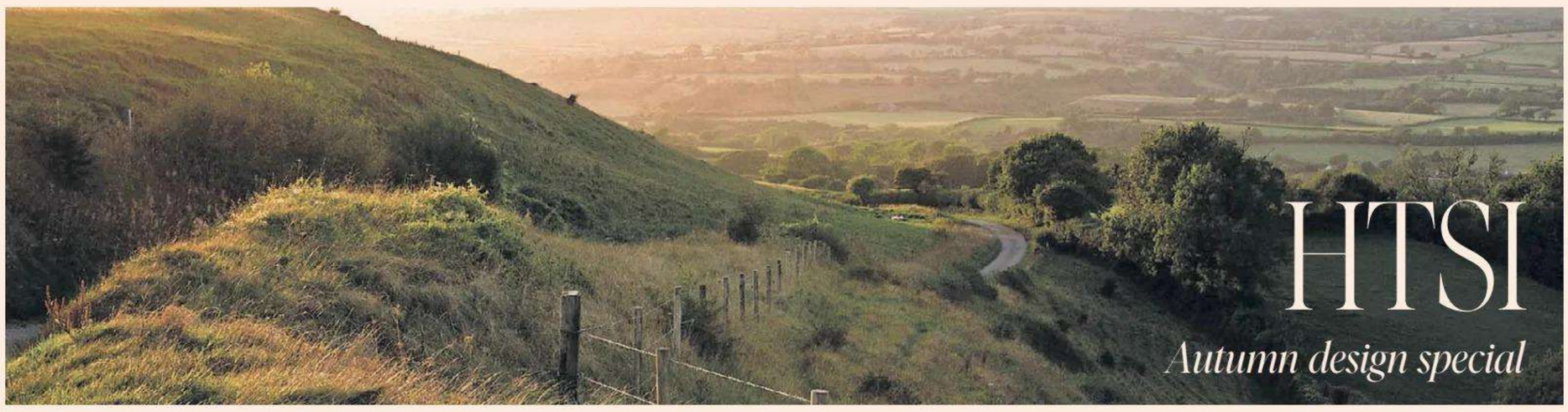

Airlines sound alarm on costs crisis

● Energy shock erodes profits ● Flights cut and spending axed ● Carriers fear for survival

PETER CAMPBELL — BRUSSELS
SYLVIA PFEIFER — LONDON

Airlines face a mounting crisis in the months ahead, industry bosses have warned, as persistently high fuel prices force them to cut flights, axe costs and delay payments on leased aircraft.

Executives are sounding the alarm as the industry heads into its first winter since the Iran war unleashed an energy shock that has depressed profits.

EasyJet, one of Europe's biggest airlines, and Germany's Lufthansa are among those scaling back capacity to navigate the winter season. In a sign of the growing strains, Delta Air Lines yesterday slashed its annual profit forecast, saying the rise in fuel prices triggered by the Middle East conflict would cost it an extra $6bn this year.

"This is a full-blown crisis," said Ryanair boss Michael O'Leary. "Everybody is going to be hurting next year . . . We are just trying to trim the ship as much as we possibly can."

Industry leaders, analysts and financiers told the FT that the spectre of airlines failing over the winter season, which runs until late March, was higher than it had been in previous years.

Any bankruptcies would come on top of the collapse of US carrier Spirit Airlines in May and airBaltic last month.

"This winter . . . we are going to see medium-sized and small companies struggling and they are going to have difficulties surviving," said Luis Gallego, chief executive of British Airways owner IAG. He said the European leisure market was suffering more than others, while premium demand was "resilient".

EasyJet said bookings for next summer were weaker but that more customers were booking at the last minute.

O'Leary said he expected the surge in fuel prices to last until at least 2028.

Analysts and executives said the pain European and international carriers faced from higher oil prices was rising as fuel hedges expire, leaving airlines to choose between buying new hedges, locking in higher costs or risking paying even more on the open market.

Michael O'Leary: 'Everybody is going to be hurting next year . . . We are just trying to trim the ship as much as we can'

"Even if you're buying fuel six months out, today it's still $1,200, $1,300, which is incredibly high," said easyJet chief Kenton Jarvis, compared with industry norms of about $700 per tonne.

The industry has cut 6mn seats, or 1 per cent of capacity, from services for the rest of the year, data group Cirium said.

"It does look like it's going to be a tough winter, even for airlines that are hedged," said John Strickland, an aviation analyst. "We're going to see substantial cancellations and it even puts life in question for some."

Delta slashes outlook page 15

French classes
Students pile on pressure

Students take part in mass protests in Nantes, western France, yesterday as part of nationwide demonstrations against the French school system.

Over the past fortnight pupils have barred the entrances to hundreds of schools, complaining of a lack of teachers, overloaded timetables and dilapidated classrooms. More than 7,000 people have been detained and hundreds of police officers, students and school staff have been injured.

The crisis is piling pressure on President Emmanuel Macron's minority government as it tries to push through a belt-tightening budget.

Test for Macron page 4

Loic Venance/AFP via Getty Images

Does Fifa need Infantino?
Simon Kuper
LIFE & ARTS

Pink Snow
Winter sports special
FT WEEKEND MAGAZINE

Napa Valley's hangover
After the wine rush
FT WEEKEND MAGAZINE

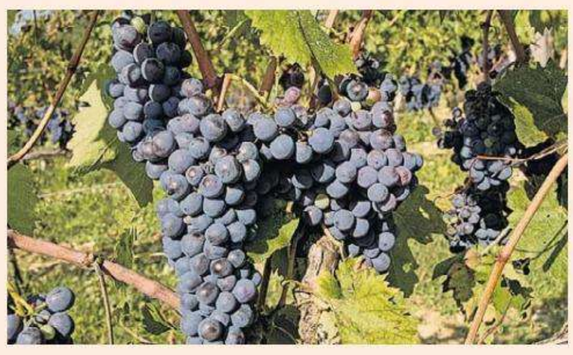

Moving abroad
Tax pitfalls of leaving the UK
FT MONEY

Israel motion puts Greens' solidarity under scrutiny

Despite this week's by-election defeat, the Greens are potential kingmakers at the next election. Yet a split between Zack Polanski and his deputy Mothin Ali over a 'Zionism is Racism' motion threatens to tear the party apart. Some Greens fear it is in danger of morphing into a Palestinian campaign group too extreme for the average voter. Andy Burnham has not ruled out a coalition but senior Labour figures see that as unviable unless the motion is reversed.

Battle for party's soul ▸ PAGE 3

Tally of earners drawn over 'cliff edge' into 60% tax rate doubles in four years

JAMIE JOHN AND GEORGE PARKER

The number of individuals caught in the £100,000 "tax trap" has nearly doubled in four years, pulling more than 700,000 people into an effective marginal tax rate of 60 per cent in the last financial year.

Some 727,000 people had an adjusted net income between £100,000 and £125,140 in 2025-26, according to data from HM Revenue & Customs obtained under a Freedom of Information request by the FT. That shows an increase of 85 per cent since 2021-22 when the tax-free personal allowance was frozen at £12,570.

The finding comes amid a debate over whether tax thresholds should be raised as wage inflation pushes more people into the higher rate. That is most significant for parents who lose access to thousands of pounds of childcare benefits if they earn just £1 above £100,000.

Olly Cheng, financial planning divisional lead at Rathbones, said the threshold had become "one of the most penal 'tax cliffs' in the system".

"A six-figure salary used to be widely seen as a sign that you had 'made it'. Today, many people earning £100,000 or more are finding higher earnings do not always translate into greater financial freedom," he added.

Individuals earning more than £100,000 have since 2010 had their personal allowance tapered away until it is eliminated entirely, at present for earnings exceeding £125,140.

For every £2 earned above the £100,000 threshold, £1 of the allowance is removed, resulting in an effective rate of 60 per cent on income earned between £100,000 and £125,140. Parents earning above the £100,000 income threshold become ineligible for government-funded childcare support.

A parent in London with two children at nursery would need to earn more than £149,000 to compensate for the loss of 30 hours of free childcare a week, according to the Institute for Fiscal Studies. This "cliff edge" has driven some high-earning individuals to reduce their working hours, turn down promotions or make excess pension contributions to keep their earnings below the threshold.

The Conservatives unveiled plans to tackle the £100,000 tax trap at their conference this week in a bid to win back support from traditional Tory voters.

The Treasury said: "The personal allowance is reduced . . . to ensure support is focused where it's most needed, including funding public services."

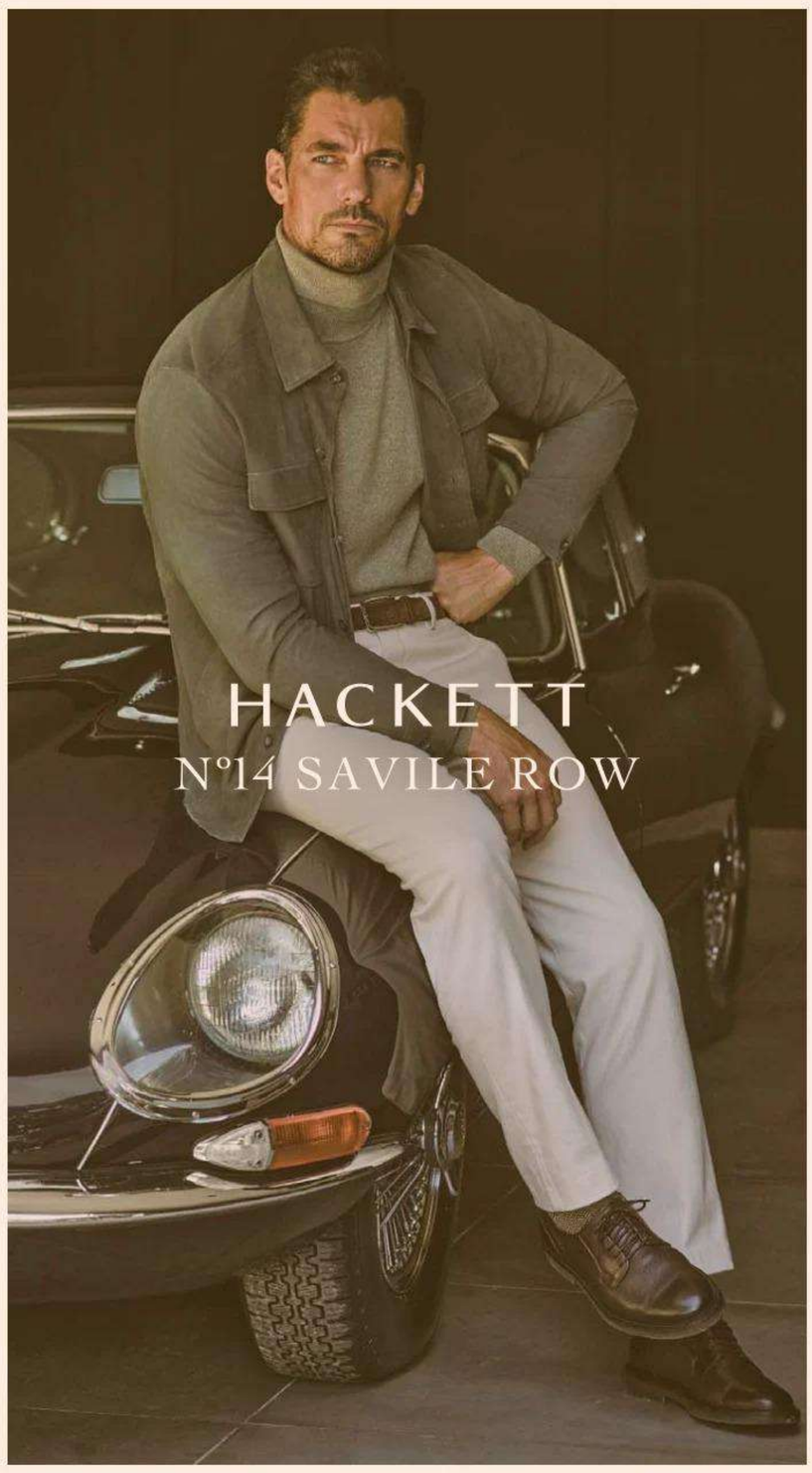

World Markets

STOCK MARKETS

	Oct 09	Prev	%chg
S&P 500	7808.69	7765.36	0.56
Nasdaq Composite	27325.93	27193.34	0.49
Dow Jones Ind	51616.52	51231.64	0.75
Euro Stoxx 50	6173.37	6126.73	0.76
FTSEurofirst 300	2523.06	2498.80	0.97
FTSE 100	10552.05	10441.60	1.06
FTSE All-Share	5693.90	5634.04	1.06
CAC 40	7803.33	7729.69	0.95
Xetra Dax	25087.27	24806.97	1.13
Nikkei	69030.92	69042.11	-0.02
Hang Seng	24211.35	23785.79	1.79
MSCI World	4952.00	4961.00	-0.18
MSCI EM	1697.40	1724.60	-1.58
MSCI ACWI	1141.20	1145.30	-0.36

CURRENCIES

Pair	Oct 09	Prev	Pair	Oct 09	Prev
$/€	1.120	1.123	€/$	0.893	0.890
$/£	1.323	1.324	£/$	0.756	0.755
£/€	0.847	0.848	€/£	1.181	1.179
¥/$	158.415	158.160	¥/€	177.361	177.645
¥/£	209.512	209.451	£ Index	85.286	85.30
Sfr/€	0.931	0.933	Sfr/£	1.099	1.100

CRYPTO

	Oct 09	Prev	%chg
Bitcoin	82746.52	81042.90	2.10
Ethereum	2485.01	2438.77	1.90

COMMODITIES

	Oct 09	Prev	%chg
Oil WTI	92.01	91.49	0.57
Oil Brent $	104.67	105.74	-1.01
Gold $	4188.82	4111.46	1.88

GOVERNMENT BONDS

Yield (%)	Oct 09	Prev	Chg
US 2 Yr	4.77	4.76	0.01
US 10 Yr	5.25	5.27	-0.02
US 30 Yr	5.61	5.64	-0.03
UK 2 Yr	4.72	4.71	0.01
UK 10 Yr	5.38	5.41	-0.03
UK 30 Yr	5.95	6.00	-0.05
JPN 2 Yr	1.86	1.88	-0.02
JPN 10 Yr	3.00	3.04	-0.04
JPN 30 Yr	4.10	4.13	-0.03
GER 2 Yr	3.09	3.06	0.03
GER 10 Yr	3.47	3.47	0.00
GER 30 Yr	3.84	3.85	-0.01

Prices are latest for edition
Data provided by ICE. www.ice.com

Subscribe In print and online

www.ft.com/subscribenow
Tel: 0800 028 1407

For the latest news go to www.ft.com

© THE FINANCIAL TIMES LTD 2026

No: 42,378★

Printed in London, Liverpool, Glasgow, Dublin, Frankfurt, Milan, Madrid, New York, Chicago, San Francisco, Tokyo, Hong Kong, Singapore, Seoul, Dubai

41>
9 770307 176661

Borensztein
HUMOR POLÍTICO
Arde el Campeonato de Mandriles. P. 2

Roa
DEL EDITOR
Messi le pasa alguna factura a Tapia. P. 3

Fioriti
LA INTIMIDAD DEL PODER
Conjeturas sobre la decisión de Cristina. P. 8

Van der Kooy
TRAMA POLÍTICA
El debate secreto de los hermanos Milei. P. 26

Clarín

Un toque de atención para la solución argentina de los problemas argentinos

Domingo 11 de octubre de 2026

BUENOS AIRES, ARGENTINA AÑO LXXXI Nº 29.052, **PRECIO: $ 7.200,00 -** EN C.A.B.A. Y GBA-
RECARGO ENVÍO AL INTERIOR $ 800,00 - PRECIO DE LOS OPCIONALES, EN EL ÍNDICE DE LA PÁGINA 46.

La economía, lejos de lo que imaginó Caputo: menos actividad, con inflación más baja

Los números en rojo abundan en los últimos meses y en los pronósticos.

En abril, el ministro pronosticó que se venían "los mejores 18 meses de la historia". A seis meses de esa promesa, la economía crece muy lentamente y sectores muy importantes como el comercio, la industria, los bancos y el agro caen. Los economistas de las principales consultoras aseguran que ese panorama será parecido en los próximos doce meses y que el Gobierno llegará al último tramo de la campaña electoral con números que entusiasmarán poco. La inflación en baja sí será un logro que Javier Milei podrá mostrar el año que viene. P. 6

FERNANDO DE LA ORDEN

Un fin de semana cruzado por las obras

Ayer se cambió un puente sobre la avenida Luis María Campos (foto) y por eso no funcionan dos líneas del tren Mitre. Tampoco andará el Sarmiento en el fin de semana largo por otras obras, y cortaron la Autopista Dellepiane. P. 30

La Corte abrió una interna nueva por los vaivenes con la Ley de Tierras

El viernes, en una decisión que requirió de la ayuda de conjueces porque los jueces estaban divididos, la Corte Suprema repuso la vigencia de la Ley de Tierras que había impulsado el kirchnerismo. Los efectos de ese fallo son opuestos a los de otra decisión de hace pocos días. El Tribunal está dividido sobre esa cuestión: Rosatti y Lorenzetti votaron en conjunto y Rosenkrantz se diferenció. P. 10

Advierten por los riesgos de reemplazar al médico por la IA y las redes

La búsqueda ilimitada de contenidos científicos en Internet ante el resultado de un estudio o un dolor, suele derivar en angustia y desconfianza hacia los profesionales. Tanto médicos como psicoanalistas alertan a los pacientes que confunden información con diagnóstico, después de consultar en la IA a partir de los síntomas. . DOMINGO PLUS

River: un triunfo ajustado y cantos de la hinchada contra Tapia

Acuña marcó cuando apenas se jugaban seis minutos para el 1-0 ante Estudiantes de Río Cuarto, pero no hubo mucho más. Con este resultado, River se acerca a la zona de playoffs y el equipo cordobés ya descendió. La hinchada local volvió a cantar contra el presidente de la AFA. P. 37

Boca, sin Paredes en la ida frente a Vasco